SUSCRIPCIÓN:
España — Ptas.
1 mes ..... 10'20
3 meses .... 54'60
6 meses .... 109'20
1 año ..... 218'40
Extranjero — Ptas.
1 mes ..... 21'—
3 meses .... 63'—
6 meses .... 126'—
1 año ..... 252'—

El Mundo Deportivo

DIARIO ILUSTRADO

PUBLICIDAD: Según tarifa
TELEFONOS:
Redacción: Día y noche. 25-58-54 Sólo noche. 25-58-44
Administración: Publicidad.. 25-58-44 Venta..... 25-58-44 Suscripción. 25-58-44

Sábado, 1.º de septiembre 1951
AÑO XLVI. — Núm. 8.690

EDICION DE LA MAÑANA
Precio del ejemplar: 70 cts

Desde su fundación en 1906 al servicio del deporte

Redacción, Administración y Talleres: Calle Diputación, 338 — BARCELONA (9)

D. Manuel Valdés Larrañaga

nos habla de las nuevas promociones del fútbol nacional, de la creación de la Secretaría Técnica y del homenaje a Don Ricardo Cabot

Se ha cumplido estos días un año de la fecha en que llegó D. Manuel Valdés Larrañaga a hacerse cargo de la presidencia de la Real Federación Española de Fútbol, y no hemos querido dejar pasar la ocasión de conocer sus impresiones acerca del tiempo transcurrido y de la obra realizada. Bajo su mando han encontrado plena realización proyectos cuya importancia para el futuro de nuestro deporte llegará a ser realmente trascendente y acerca de los mismos hemos querido interrogarle. En su ya clásica amabilidad de viejo deportista sólo facilidades hemos encontrado. Facilidades y una idea fija: hombre joven, piensa en el futuro y las nuevas promociones despiertan en él un interés por lo menos tan profundo como las grávidas realidades del creciente auge de nuestro fútbol grande.

D. MANUEL VALDES LARRAÑAGA (visto por Santa-Cruz)

La formación de los nuevos cuadros, en el orden técnico y educativo, se encuentra en la base de sus preocupaciones. España, en el fútbol como en los demás órdenes de la vida, lo espera todo de sus juventudes. Oigámosle:

—Indudablemente la atención y cuidados que se han prodigado al fútbol juvenil han dado magníficos frutos. La final del Campeonato de España, con el espléndido juego desarrollado, fué uno de ellos, el triunfo del Barcelona en San Remo, contra los mejores equipos europeos, otro. Pero no vamos a detenernos en este camino y pensamos seguir mucho más allá.

—¿Se puede conocer el final de la próxima etapa?

—Sin duda alguna: llevar a los colegios los indispensables elementos técnicos.

—Entonces, el límite de los dieciséis años...

—En nada queda vulnerado. Hasta esta edad, tanto los educadores como los técnicos andan acordes en que el fútbol no debe sobrepasar el plano de mero entretenimiento, de juego. Ahora bien: nadie ha dicho que los juegos haya que practicarlos mal. Nosotros vamos a intentar el mejoramiento técnico de nuestros muchachos desde sus comienzos.

—¿No se correrá el riesgo de mecanizar el fútbol?

—En manera alguna. Los muchachos seguirán sus impulsos naturales, lo que vamos a intentar es ayudarles a vencer las también naturales dificultades técnicas, gracias a consejos y demostraciones, con lo que, por lo menos, les evitaremos una pérdida de tiempo y, en última instancia, procuraremos corregir, cuando todavía no es difícil hacerlo, defectos que luego prácticamente es punto menos que imposible vencer: los jugadores que disponen tan solo de una pierna auténticamente útil, por ejemplo.

—¿Se va a emprender pronto esta etapa?

—Cuando antes sea posible. Tal vez ya esta misma temporada. El Comité de Fútbol Juvenil, que con tanto entusiasmo preside José María Gutiérrez del Castillo, anda ya preparando su puesta a punto.

—¿Y luego?

—La consecuencia natural y lógica de llevar los elementos de la técnica a los colegios y del fútbol juvenil: el fútbol universitario. Esto acaso sea más lento, pero, si se trabaja con fé y voluntad, no creo que pueda fracasar. Al fin y al cabo, los universitarios españoles estuvieron presentes en las primeras horas de nuestro fútbol.

—Pero, esto representa una reforma y una ampliación enorme del edificio futbolístico.

—Es cierto, pero no vamos a

(Continúa en 3.ª pág.)

La XXXI Vuelta Ciclista a Cataluña

(XI GRAN PREMIO PIRELLI)

El Excmo. Sr. Don Felipe Acedo, Gobernador Civil de Barcelona, acogió amablemente a los organizadores, prometió su valioso apoyo, y, además, concedió un magnífico Trofeo

El Excmo. Sr. Gobernador Civil de Barcelona, D. Felipe Acedo, y los elementos del Comité Ejecutivo y de la Junta Organizadora de la XXXI Vuelta Ciclista a Cataluña, durante la visita que hicieron para informarle oficialmente de la organización de la carrera y recabar su alto apoyo. — (Foto Valls)

Ha sido visitado el Excmo. Sr. Gobernador Civil de esta ciudad, D. Felipe Acedo, por los señores D. Ricardo Grau, Editor-Gerente de EL MUNDO DEPORTIVO; señor Fernández Argüelles; comandante Prada, de la Unión Deportiva de Sans; Alejandro Grau, Jefe de Organización y Control de la Vuelta, y el señor Dalmau, en representación del señor Canals Nubiola, como elementos destacados del Comité Ejecutivo y Junta Organizadora de la carrera, con el fin de darle conocimiento oficial de la organización de la prueba e invitarle a los diversos actos que tendrán lugar con motivo de la celebración de la tradicional Vuelta Ciclista a Cataluña, y al propio tiempo para solicitar del señor Gobernador su valioso apoyo.

El señor Acedo acogió a los visitantes muy cordialmente y expresó su manifiesta simpatía para la carrera, ofreciendo dar las facilidades necesarias, y que dependieran de su jurisdicción, para que la carrera alcanzara el éxito que merece por su tradición y esfuerzo de los organizadores, manifestándose complacido e interesado en asistir a alguno de los actos.

Igualmente haciéndose cargo de cuantas son las dificultades y obstáculos que surgen durante la organización de prueba tan compleja, ofreció, en algunos puntos concretos que se expusieron a su consideración, que si fallaban las previsiones tomadas por los organizadores, que se complacería gustoso en estudiar la manera de hallarles una solución; promesa valiosísima que fué muy agradecida por los asistentes.

Después de un breve cambio de impresiones sobre los proyectos relacionados con la próxima Vuelta Ciclista a Cataluña, el señor Gobernador se despidió, amablemente, de los señores que integraban la Comisión, quienes salieron altamente satisfechos del espíritu comprensivo y acogedor del señor Gobernador Civil de Barcelona.

EN BUSCA DEL "CUARTO HOMBRE" DEL EQUIPO CATALAN 4 x 200

Abellán y Font-Prats, los dos magníficos nadadores que se hallan en igualdad relativa de posibilidades y que son los protagonistas más destacados para decidir el equipo catalán, en el festival de esta noche. (Foto Claret)

(Léase comentario en cuarta página)

Programa de excepción

El de esta tarde en Price para el Trofeo El Mundo Deportivo

Prosigue con inusitado interés el trofeo patrocinado por nuestro rotativo para boxeadores profesionales que disputan sus combates entre los cuatro y los seis asaltos, y cuentan, en las tardes del sábado, con un público selecto e incondicional.

Para esta tarde se ha combinado un excelente programa con dos combates base. El de fondo entre Lorman y Martínez y el que le precederá entre Palú y Marsal.

Martínez, de Tarrasa, es un boxeador que casi no precisa de presentación por haber intervenido en reuniones de las «grandes». Buen esgrimista, pegador y resistente encontrará en Lorman la horma de su zapato, máxime cuando éste no solamente pasa por un buen momento de forma sino con la gran moral que le han dado sus últimos combates en los que ha obtenido sendas victorias.

Marsal, el que durante varios años ha venido conquistando títulos regionales y nacionales en el campo amateur, se ha pasado al profesionalismo y su oponente, de hoy, será Palú que también es de los que cuenta con su público, por tratarse de un boxeador sobrio, sereno y que en todo momento rinde, sobre el cuadrilátero, el máximo de sus posibilidades.

Estos dos combates valen de por sí ya la reunión y como marco a los mismos habrá tres «combates» que serán los de Vilardell II contra Cerdán; Cadalso frente a Lázaro y García contra el zurdo Navarro.

Tres combates que tampoco tienen desperdicio y que prometen su nota de interés y emotividad.

EL RITMO EN EL AGUA

Esta noche, en Montjuich, actuación del ballet acuático de "Les Mouettes" de París :: Campeonatos de Cataluña de saltos femeninos

De auténtico acontecimiento deportivo puede calificarse la actuación del conjunto femenino de «Les Mouettes» de París, de esta noche, en la piscina de Montjuich. Desde que nuestras pantallas proyectaron «Escuela de Sirenas» se han sucedido las actuaciones de los equipos femeninos de Francia y Bélgica, en natación ornamental y sincronizada. Los éxitos logrados por el «Stade de Reims», Maya Club de Lieja, Strasbourg y no hace ni dos días el del Gand Alost de Gante, presentado, esta vez, por el C. N. Barcelona, hace esperar que esta noche la piscina de Montjuich se vea repleta de público, teniendo además en cuenta que ésta será la única actuación en Barcelona del formidable «ballet acuático» que dirige madame Domon.

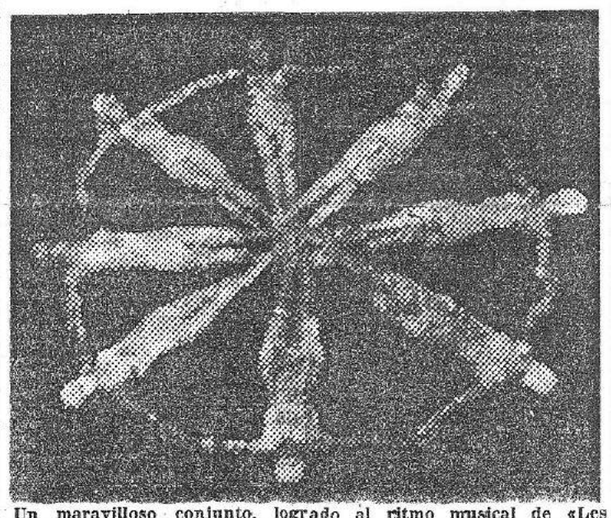

Un maravilloso conjunto, logrado al ritmo musical de «Les Mouettes» de París, que esta noche, en actuación única, se presentarán en el Estadio Náutico Municipal de Montjuich

Indiscutiblemente éste junto con la actuación del formidable conjunto de baloncesto del Harlem Globetrotters, uno de los acontecimientos deportivos que se han llevado a cabo en nuestra ciudad, ya que hasta el año próximo no será posible ver actuar en Barcelona a otro equipo de las características de «Les Mouettes» de París.

Madame Domon, que aprecia a Barcelona, por las muchas visitas que ha realizado en estos últimos treinta años, en ese contacto internacional que ha venido realizando el C. N. Barcelona, ha aceptado la invitación del C. N. Montjuich de venir a España, porque indudablemente nuestra ciudad se ha convertido en uno de los centros de la natación ornamental, después de los éxitos logrados por los equipos anteriormente citados.

De ahí que las exhibiciones de esta noche hayan sido cuidadas con el máximo esmero, a fin de que constituyan un éxito destacado. Y otra vez un grupo de nadadoras — once exactamente — al ritmo de la música realizarán en el agua lo que jamás pudo imaginarse y que se ha logrado ante el perfeccionamiento de la técnica de la natación deportiva. Por lo tanto, en este caso, el arte va hermanado con el deporte, en un espectáculo de verdadero ensueño y cuya belleza hasta ahora sólo ha podido plasmar la cinematografía con su técnica y perfección.

Las mejores melodías serán interpretadas por las gentiles ondinas de madame Domon, en unas evoluciones impecables, a

(Continúa en 3.ª pág.)

UN DEBUT

QUE PUEDE SER SENSACIONAL

Avalado por una serie de actuaciones en el extranjero que le acreditan como púgil de primerísima fila hará su presentación sobre el cuadrilátero del Pabellón del Deporte, el boxeador español Lucas Rubio.

El boxeador español Lucas Rubio

Lucas Rubio milita en el peso gallo y sus más recientes éxitos pueden constatarse por los combates realizados en Francia e Inglaterra donde pudo llegar a combatir con los más destacados púgiles de aquellas naciones. En Francia, por ejemplo, logró entablar con el campeón galo Chemama y no hay que decir que un «match-nulo» en el propio país de un campeón significa haber llevado la pelea muy favorablemente. Tan favorablemente que ciñéndonos a la pura realidad, debía ser fallado a favor del boxeador español. Otro de los éxitos que figuran en el haber de Rubio es la pelea realizada frente a Cardinali y que le valió el triunfo a los puntos. Y, por si esto fuera poco en Londres nuestro compatriota puso en muy serio apuro al actual aspirante al título de Romero, el escocés Peter Keenan.

Tiene pues sobrados motivos Lucas Rubio para presentarse en Barcelona aureolado de una fama que bien merecida tiene a tenor de los resultados obtenidos y para que esta presentación alcance el grado de expectación que precisa, los organizadores barceloneses no han vacilado en oponerle el próximo miércoles el italiano Canadu, reciente vencedor del campeón nacional de la categoría, Cristóbal.

Tanto Rubio como Canadú han de ofrecer al público de Barcelona la oportunidad de aquilatar su clase pues mientras el español debe confirmar los éxitos de que viene precedido, el italiano también ha de demostrar que su victoria sobre Cristóbal no fué consecuencia de una noche afortunada.

Y para el combate de fondo de esa próxima reunión del miércoles por la noche en el Pabellón no podía ofrecerse mejor atractivo.

Para el semifondo se ha montado el combate Rivas-Foresi. El gran estilista mataronés actuará nuevamente y esta vez lo hará frente a un batallador de la clase del italiano que, en Madrid, venció al campeón de Castilla, Asensio. He aquí otro combate que es todo una promesa de emoción.

Completarán el programa los choques Medina-Escudé Ibáñez-Arnau y Latorre-Collado, pero ya tendremos tiempo de ocuparnos detalladamente de estas peleas que han de ser digno complemento a tan atractiva velada internacional. — S.

DE MAL EN PEOR

Nueva York.—Después de haber perdido el título de Europa ante el francés Pierre Montagne Billy Graham ha dejado de ser campeón británico de los pesos ligeros a manos de Tommy Mac-Cove por k. o. en el primer asalto.

La pelea duró exactamente 45 segundos.—Afil.

HOY EN LAUSANNE

el II Suiza-España de atletismo

Se presenta favorable a los helvéticos

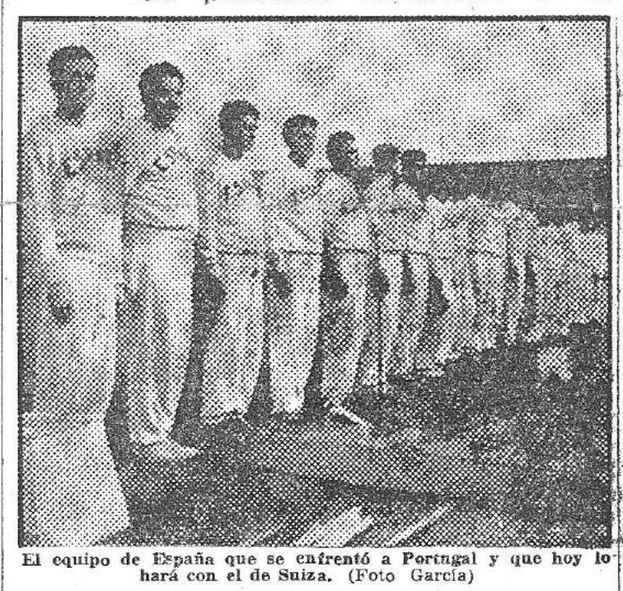

El equipo de España que se enfrentó a Portugal y que hoy lo hará con el de Suiza. (Foto García)

Lousanne, 31. (Por conferencia de nuestro enviado especial GERARDO GARCIA).

Salimos de España bajo un sol asfixiante y nuestra llegada a Suiza ha sido precedida de una fuerte lluvia que ha hecho sacar las gabardinas de las maletas a todos los que fueron un poco previsores y no se fiaban de nuestro sol de España

A la hora que por el teléfono transmito estas impresiones, el cielo se ha aclarado y por encima del lago Leman aparece el Arco Iris precursor del buen tiempo. Así, pues, esperamos que para el mejor lucimiento de este II Suiza España, el día de mañana aparecerá sin nubes.

El viaje ha sido normal, pero con las naturales molestias de los viajes por ferrocarril cuando éste dura cerca de las veinticuatro horas, que son las que hemos tardado, pues partimos de Barcelona a las dos del día de ayer y hemos puesto pie en esta hermosa y pequeña ciudad de Lausanne al mediodía de hoy. El buen humor de Pedro Martínez, secundado por Escudero, que los dos han actuado como «chansonniers», ha hecho que transcurrieran más fácilmente las horas de viaje.

El equipo español ha sido atendido antes de entrar en territorio suizo por el representante de la Federación helvética, Willy Dnippe, que el pasado año vino a Barcelona con el equipo suizo y que hasta el momento presente se ha deshecho en atenciones para nuestro equipo. En el hotel hemos hallado la segunda expedición de atletas españoles que llegaron ayer procedentes de Luxemburgo.

Las posibilidades del equipo de España para este encuentro no son muchas, ya que puede decirse que los valores poco han cambiado desde el pasado año, en que nos vencieron en Barcelona, el balance de records batidos este año son nueve para España y ocho para Suiza y de estos tres lo han sido por el hoy gran figura popular del atletismo helvético Sutter. Ello quiere decir que las cosas se hallan para nosotros donde estaban el pasado año, o sea que si los atletas españoles han experimentado un franco progreso igual ha sucedido con nuestros contrincantes.

Pero los contratiempos del equipo de España son ahora mucho mayores que los del año pasado.

En pértiga, lesionado Cano en Luxemburgo, debió ser reemplazado por Rallo que, como ya deben saber, quedó en Barcelona, por no tener los papeles arreglados. E igual podemos decir en altura, donde Salvador Martínez no pudo efectuar el desplazamiento. Lo que obliga al seleccionador nacional a echar mano de Oscar Simón para cubrir esta baja.

Pero no terminan aquí las des

(Continúa en 3.ª pág.)

EN HOMENAJE A ARANDA ESTA NOCHE

carrera tras moto, patinesto, balonmano y baloncesto, bajo el patronaje de El Mundo Deportivo

Todo está a punto para una magnífica «Noche de los 5 Deportes» que esta noche, bajo el patronaje de EL MUNDO DEPORTIVO, va a disputarse en el magnífico escenario del Pabellón del Deporte.

Siguiendo la norma de los organizadores de rendir homenaje a un destacado campeón de nuestra región la de esta noche se dedica al bravo motorista Fernando Aranda, el gran as de las dos ruedas, que desde hace veinte años está en primera línea mundial de este deporte. Prestigiando donde quiera que va el motorismo español, Aranda, el campeón de la Guzzi, ha escrito páginas brillantísimas en la historia de nuestro deporte. Miles de pañuelos han flameado saludando sus hazañas en Montjuich y otros circuitos. Ho se rinde homenaje a este y en su honor y con pequeñas Guzzi se disputarán unas carreras de entrenadores tras moto, a cargo de los que tienen a su cargo cubrir el viento a los ases del pedal.

Esta es una de las novedades del programa a la que se suman la presentación del patín cesto, un basket tan inédito como rápido y original ya que se juega sobre patines. Deporte de gran aceptación en Inglaterra e Italia ha sido adaptado con normas propias a España y hoy es presentado por dos selecciones del Atlántic Patín Cesto Club que lo ha experimentodo, dándole un reglamento y encauzándolo hacia cauces oficiales. Jugar a baloncesto sin patines ya es difícil. Requiere mucha precisión y técnica. Jugarlo con patines es dificilísimo y es sorprendente la precisión que han alcanzado ya los componentes de estos dos equipos.

El torneo de balón mano a 7 de la Federación Catalana de este deporte comienza dentro de la «Noche» con un partido sensacional. Nada menos que el Barcelona, campeón de España 1951 y el San Gervasio, campeón nacional 1950 se enfrentan en un choque que tendrá emoción y rapidez. Los colores azulgrana enfrentados a los blancos significarán sin duda pasión en la grada. Lo que le faltaba al balonmano a 7 para interesar definitivamente. Al final del festival Ferroviaria y Frente de Juventudes jugarán otro encuentro del torneo. Ambos partidos serán a dos tiempos de 15 minutos.

El baloncesto femenino volve-

(Continúa en 3.ª pág.)

GRAN GALA CICLISTA

Mañana por la tarde en Pineda, participando once ases del Pedal :: Homenaje a Mariano Cañardo

Pineda, momentos después de haber llegado el equipo volante «Profiden». Pineda entre la proximidad de la Vuelta, Fiesta Mayor y presentación de Bernardo Ruiz en la carrera de mañana, bulle de entusiasmo. — (Foto Bert)

Once destacados ases del ciclismo español, están comprometidos con el C. C. Pineda, para una gran tarde de ciclismo en aquella simpática y acogedora localidad del litoral, dentro de los actos deportivos de la Fiesta Mayor que tendrán su momento cumbre, mañana, domingo por la tarde, a partir de las cinco.

Sus nombres, son harto elocuentes, para que en ellos vean los aficionados el esfuerzo titánico que ha realizado el C. C. Pineda, para dar tono a la Fiesta Mayor. Los nombres de Bernardo Ruiz Serra, Masip, Saura, Bover, Gelabert, G. Timoner, Sant, Celebrowsky, Chacón y Coscolluela, son suficientes para llenar cualquiera de los velódromos españoles, en una jornada que puede muy bien titularse de «grandes ases». Mañana, por la tarde, la Plaza de Pineda, por uno de estos avatares del deporte, que puede imputarse muy bien la actual directiva del C. C. Pineda verá a estos grandes corredores en actividad, dentro de unas pruebas que les son fácilmente adaptables, y por lo tan-

(Continúa en 3.ª pág.)

DOS CAMPEONES DE EUROPA

frente a frente, en combate de fondo

Mañana, domingo, en La Monumental

Las dos figuras españolas más destacadas del actual momento de la lucha libre, Tarrés y Lambán, ambos también a la cabeza de los de su respectivo peso, en el Continente, como lo confirman las fajas de campeones de Europa que sobre su cinturas ciñen, van a encontrarse mañana noche en el coso taurino de la Monumental.

La noticia así, escuetamente, dice por sí sola cuanta grandeza encierra este combate en el que dos hombres conscientes del puesto que ocupan van a medir sus armas en pro de una supremacía, a a que ambos aspiran, y ninguno renuncia.

Dos campeones de Europa, del semipesado Tarrés, y Lambán, del peso medio, de estilos dispares, pero dotados de armas igualmente eficaces, que han sido no pocas veces las que han inclinado en su favor cualquier lance en situación difícil, cuando nada podía hacerlo prever. Tarrés con su peligroso frontal de hierro, buscando afanosamente el fuera de combate, enfrentado a un Lambán, todo dureza y violencia al acecho de la ocasión propicia para aplicar su implacable «corbata», son las imágenes que nos representa este sensacional combate de mañana en la Monumental, de resultado incierto, pero de emoción segura, que ha de constituir el fondo de la interesante reunión.

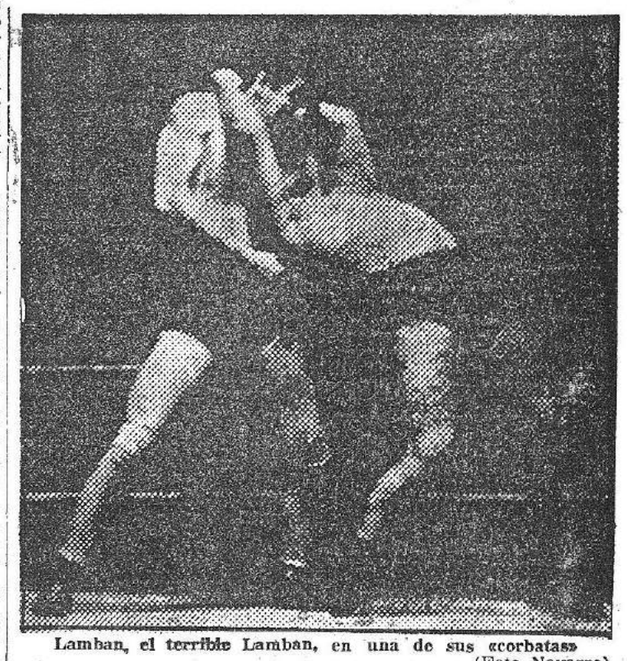

Lamban, el terrible Lamban, en una de sus «corbatas» (Foto Navarro)

Y decimos interesante reunión porque la Empresa Balañá no ha querido resumir en este Tarrés Lamban, todo el aliciente, sino al contrario, completarlo con una serie de bien combinadas peleas, todas ellas bajo el estímulo de su carácter internacional, y cuyo programa completo es el siguiente: Wolbach Karter, Charles Heuden-Castillo, Kid Zamboa-Font I, Campo y la lucha de campeones José Tarrés-Félix Lamban, que merece un detenido estudio que preferimos dejar para nuestra próxima edición de mañana domingo. — E. L. J.

VIENE DE 1.ª PAGINA

D. Manuel Valdés Larrañaga

vacilar en emprenderla. Tan es así que la misma organización federativa va a quedar afectada por el plan.

—¿En qué sentido?

—Hemos creado la Secretaría Técnica, que va a tender a cuanto tenga relación con el fútbol deportivo en sí: reglamentos, competiciones, fútbol juvenil, colegial y universitario. Va esto a cobrar tal envergadura, dentro de muy breve tiempo, que se necesita una persona que conozca muy a fondo cuanto con tan varios temas de orden técnico, reglamentario y burocrático hace referencia, si se quiere que la obra no se hunda en el caos.

—Y; ¿esta persona?

—Ninguna dentro de nuestra Organización con más méritos que don Ricardo Cabot, que durante tantos años ha llevado la Secretaría General. El, que desde los comienzos de nuestro fútbol tan directamente ha estado ligado a nuestras instituciones, creo que es el hombre ideal para el puesto, descargándole, naturalmente, del despacho de los asuntos generales y de trámite, trabajo agotador a todo serio, por sí solo, que vendrá a pesar sobre el dinamismo de D. Andrés Ramírez, quien, bajo la guía del señor Cabot se ha capacitado plenamente para la labor que le espera.

—¿Qué hay del homenaje al señor Cabot?

—Esta pregunta sería más lógico que te la hiciera yo a ti. ¿No formas parte de la Comisión, con José María Mateos y Rienzi?

—Sí, indudablemente, pero de una Comisión de Prensa. Lo ejecutivo, en esto como en todo, está en tus manos.

—Pues bien: como tu sabes, el Pleno acordó el Homenaje y, cumplidos los 25 años que don Ricardo ha estado al servicio de la Federación, el acto tendrá lugar este año.

—¿Cuándo?

—En ocasión del primer encuentro internacional que tenga lugar en España.

—¿Se puede decir así?

—Naturalmente. No tan solo es un acuerdo del Pleno y un acto de justicia, sino que es algo que creo habrá de ser del agrado de cuantos han conocido de cerca a Cabot a través de su larga carrera federativa.

—Una última pregunta: ¿Cómo ves el fútbol español?

Una sonrisa vagó por los labios del presidente y la contestación rimó con la sonrisa:

—Hay que trabajar mucho, mucho, pero tengo plena confianza en el porvenir.

Quisimos preguntar qué hitos podía ponérsele a este porvenir, pero la sonrisa se hizo más amplia y, con ella, terminó la conversación.

José L. LASPLAZAS

HOY EN LAUSANNA

dichas del equipo de España, sino que incomprensiblemente el match se disputará en una sola tarde con el mismo programa del pasado año en Barcelona en dos fechas. Lo que quiere decir que algunos atletas que hubieran podido doblar prueba, no lo podrán hacer y esto es siempre una desventaja para el equipo visitante, que no puede echar mano de gente fresca como lo podrá hacer el equipo suizo.

El resultado final habrá de ser igualmente adverso para nosotros, pero es posible que la puntuación fuera otra.

La prensa deportiva de Suiza señala a su equipo como favorito y bajo un cálculo de puntos por prueba concede ciento diecinueve para Suiza y noventa y cinco a España.

Nosotros, francamente, no somos tan optimistas y creemos que la diferencia a su favor será mucho mayor, teniendo en cuenta que ellos han elaborado esta puntuación contando con Fórmica y Junqueras en el equipo de España.

Los muchachos se hallan animados y esperan que alguno de ellos, aunque vencidos por la superior clase de sus contrincantes, pueda tener una relevante actuación. Pedro Martínez, Raúl Navarro, Gaspar Gómez y Lorenzo Martínez, aparte de los ya citados Coll, Simón, Yebra y Pardo, pueden ser las figuras más destacadas del equipo español.

RITMO EN EL AGUA

realizar en el agua, fruto de muchos ensayos y del «dominio de agua» de sus nadadores, entre ellas la plus marquista de Francia, Colette Thomas.

Se ofrecerá al público un variado programa, en el que intervienе la natación, en unas carreras de relevos, masculinas y femeninas, y dos encuentros de water-polo. Pero uno de los atractivos de este festival lo constituirá, sin duda, el hecho de que se disputen los Campeonatos de Cataluña de saltos femeninos, que han de decidir las saltadoras que han de representar a nuestra región en los próximos Campeonatos de España. Un detalle de mucha importancia, teniendo en cuenta que el año anterior el equipo catalán actuó sin saltadoras en los campeonatos nacionales. Por lo tanto, nuestro público tendrá ocasión de alentar a nuestras muchachas, de indudable clase que, preparadas por el ex campeón de saltos Juan Ricart, se disponen a lograr, en Madrid, la puntuación suficiente para superar a Canarias en la clasificación femenina

Todo ello contribuirá a aumentar la espectación que ha creado el anuncio de la actuación de «Les Mouettes», de París, que únicamente actuará esta noche en nuestra ciudad.—E.

EL HOMENAJE A ARANDA

rá sin duda a triunfar con el partido Trinxet y Bomba Prat en el que se enfrentan dos excelentes equipos en el que figuran magníficas jugadoras. Toda la gama de emociones y estética tan propias del baloncesto se desarrollarán sobre la pista en un partido que promete ser muy competido.

El tenis de mesa en un torneo relámpago en el que intervendrán cuatro primeras figuras entre las que se cuenta Alberto Dueso, el campeón nacional de este deporte, es presentado en plan de competición. Sobre la verde mesa veremos una interesante batalla para el primer puesto de este torneo.

Cinco deportes pues y los precios como siempre, populares. Este es el sugestivo programa que ofrece hoy a partir de las 10'30. La Noche de los 5 Deportes patrocinada por EL MUNDO DEPORTIVO en el Pabellón del Deporte.

GRAN GALA CICLISTA

to, dando el máximo en cada una de ellas, lo que equivale a decir, que la combatividad y buenas maneras de correr, quedan altamente aseguradas.

—Vea que Bielet — nos decía ayer tarde su padre José Saura — fué el segundo clasificado en la prueba, igual a la del domingo, que se disputó a principios de verano en Pineda. Bielet conoce la Plaza, y está dispuesto a corresponder a los aplausos que le dedicaron los aficionados de Pineda.

—El domingo no estará Poblet. Un compromiso anterior, le priva de presentarse otra vez ante «su» público en Pineda. Pero vea que allí encontrará a varios corredores con «ganas». B. Ruiz, Serra y Masip, con su aureola de «tours de France», a Gelabert, campeón de España y último ganador de la «Volta», el fino pistard G. Timoner, al joven Pedro Sant, que fué la sombra de Poblet, y de su hijo Gabriel, aquel día, en Pineda. A un Bover recuperado. A un Chacón con grandes deseos de figurar, a Coscolluela, a Celebrowsky, en fin, hay once grandes corredores, sobre cada uno de los cuales, hay la posibilidad del triunfo.

—Efectivamente, yo sé que esta carrera ha de ser muy disputada. Cada sprint será un verdadero final de carrera, por el interés de la acumulación de puntos, pero tenga en cuenta que el que gana vuelta, puede ser el ganador.

—Sé que hay muchas primas en cartera, y a veces quien mucho abarca...

La presentación de Bernardo Ruiz, Masip y Serra, en Pineda, es esperada con entusiasmo para dedicar a estos tres muchachos, en representación del «ocho español a la Vuelta a Francia» y a su director deportivo Mariano Cañardo, un cálido homenaje. Los cuatro, darán una vuelta de honor a la Plaza antes de empezar el festival, que está señalado a las 5 de la tarde de mañana domingo, día 2 de septiembre.

J. TORRES NOS

Gran festival benéfico

a favor del Santo Hospital de San Antonio Abad, esta noche en Villanueva

Los deportes que en Villanueva gozan actualmente de más seguidores, hockey sobre patines, ciclismo, baloncesto y motorismo, han respondido de forma admirable al llamamiento e iniciativa de la Comisión organizadora de las Verbenas en las Ramblas en pro del Hospital local y la conclusión ha sido ésta: se celebrará esta noche en el escenario magnífico que es la pista de la Pensión Peixerot un grandioso festival preponderantemente deportivo destinado a suplantar a los simples bailes verbeneros en las Ramblas villanovenses.

El deporte una vez más sirve para un humanitario fin pero aparte de esto es indudable que el programa que se ha preparado reviste un innegable atractivo, como para que nadie escatime con su presencia su aportación. Se abrirá la reunión con un preliminar de baloncesto entre el novel equipo del C. P. Villanueva que cada sábado demuestra a ojos vistas una palmaria mejoría y otro equipo que primero pensóse sería el Vilafranca, pero salieron dificultades a última hora que hicieron preciso la sustitución.

A renglón seguido se celebrarán unas pruebas de habilidad ciclista, una Gymkhana de esta modalidad deportiva que en Villanueva no se ha visto nunca y que llama fuertemente la atención. Se han seleccionado los mejores corredores locales para participar en esta competición. También habrá una prueba de habilidad motorista, cuyo recorrido dentro de la magna pista estará plagado de dificultades que harán preciso que todos los concursantes saquen lo mejor de su repertorio para conseguir el triunfo.

Como número base en hockey rodado el C. P. Villanueva se enfrentará a una selección del R. C. D. Español, en la que no faltarán los Peyrecabe, Solá, Macía, como componentes de relieve. En el equipo local actuará el formidable jugador Llinás que después del descanso a que han sido sometidos los componentes del equipo campeón del mundo, tendrá ganas en sus primeros contactos con las pistas de demostrar toda la clase que atesora.

El presidente del C. Patín, Villanueva, que generosamente ha aportado el concurso de la entidad, para montar el principal atractivo del festival benéfico de esta noche

Habrá trofeos cedidos por Relojería Maestre, señor Bultó y señor Romero, para los equipos ganadores y medallas para las individualidades triunfantes. En los intermedios y a final habrá un lucido baile amenizado por la Orquesta Bristol's. de Vendrell.—J. PAPIOL.

Hoy empiezan en Monfalcone

los campeonatos del mundo de carreras con patines

Raga y Gil han sido los únicos que han podido despiazarse

El pasado jueves por la tarde salió en coche con rumbo a Monfalcone una parte del equipo seleccionado para tomar parte en los Campeonatos del Mundo de carreras con patines que se celebran hoy y mañana, en Monfalcone. Este primer grupo lo formaron el campeón de España José Raga y el subcampeón de gran fondo Alberto Gil acompañados del directivo de la Federación Catalana y miembro del Comité Internacional de Carreras, Francisco Borrell.

El equipo ha quedado reducido a dos corredores, en vez de tres, viéndose además privado de los dos suplentes.

A pesar de que este contratiempo habrá de ofrecer serias dificultades a la actuación de nuestros dos representantes, existe la esperanza de que Raga y Gil que forman una pareja bien compenetrada porque pertenecen al mismo equipo de Club, sabrán aunar su esfuerzo para llevar a cabo la táctica que les ha sido señalada.

Raga se encuentra en una forma magnífica. Su superioridad sobre los demás corredores nacionales le ha permitido ganar las carreras sin necesidad de emplearse a fondo, por la seguridad que tiene de imponerse en el sprint final. Su preparación, como la de sus compañeros ha sido severísima y especialmente en los últimos meses el campeón de España ha logrado alcanzar el mejor momento de su forma atlética. Raga está en disposición de poder conseguir excelentes clasificaciones en las cuatro pruebas de estos campeonatos (1.000, 5.000, 10.000 y 20.000 metros).

Alberto Gil, además de ser un excelente corredor de equipo, está en una forma excelente. Con Antonio Ferrer, se ha repartido este año los segundos puestos en la mayoría de las carreras. Es un corredor muy duro y de mucho temperamento, del que pueden esperarse mejores clasificaciones en estos campeonatos, de los que se lograron en los de Ferrara. Especialmente en las carreras de kilometraje.

Tenemos por lo tanto confianza en la forma física de nuestros representantes porque hemos tenido ocasión de comprobarla, pero sabemos también lo que un campeonato del mundo significa, máximo en carreras con patines, en el que el poder recuperador tiene una importancia extraordinaria habida cuenta de que se corren dos carreras diarias en el intervalo de tres horas. El primer día los 5.000 y 20.000 y el segundo día los 1.000 y los 10.000 metros. Hace falta por lo tanto correr con táctica, saber cómo y cuando hay que producir el esfuerzo y esto no depende sólo del estado físico del atleta, sino que en gran parte también, de su inteligencia.

Esperamos los resultados de la jornada de hoy no con optimismos exagerados, pero sí con la esperanza de que la actuación de nuestros representantes sea honorable.

LUIS MELENDEZ

LUCHA

Daumal contra Heras y Max Loder-Lacoma

Esta noche en el Salón Iris

La reunión que para esta noche se anuncia en el Salón Iris reune los cinco combates siguientes:

FEBRER — ARANDA.
SALA — JAREÑO.
BENAVENT — FERMOS.
LODDER — LACOMA.
DAUMAL — HERAS.

Se inicia la velada con un combate de categoría, Aranda, que ha ganado la popularidad por su temperamento combativo y su nobleza de procedimientos, competirá con Febrer, cada día más luchador y más dominador de los secretos del ring.

Sala y Jareño siguen luego en pelea que promete dar los primeros incidentes ruidosos de la velada, porque Jareño es de los que no se andan con rodeos ni admiten cortapisas reglamentarias.

Benaven y Fermós prometen también ofrecernos un combate de ruido. Fermós se basta y sólo para desencadenar las más furiosas tormentas.

Max Lodder el pintoresco peleador africano, competirá con Lacoma fino ágil, batallador y estilista en el choque de semifondo, y finalmente dando remate al programa, el francés Daumal, que se ha constituído la máxima atracción del Iris tendrá que habérselas con el duro e implacable Heras.

Un cartel popular, lleno de eficientes que habrá de dar mucho juego.

NATACION

Tres records nacionales batidos en Canarias

Las Palmas. — En el festival de natación celebrado en la piscina de La Isleta se batieron los siguientes records nacionales: Jesús Domínguez, en 200 metros braza, que consigue una de las mejores marcas mundiales 2'39»; Pastora Martín inscribe por primera vez el nombre de Canarias en la historia de la tabla nacional femenina de los 400 metros con el registro de 5'59"; y en relevos femeninos, el Club Natación Metropole, bate ampliamente el record español en 4 x 100, con la marca 5'13"7. En las demás pruebas sociales oficiales se consiguieron también notables registros. — Afil.

BALONCESTO

El Torneo de Baloncesto de F. y D. Pueblo Nuevo

PATROCINADO POR

El Mundo Deportivo

EL HORTA BRILLANTE VENCEDOR DEL TORNEO

Se disputó la final de este interesante torneo que ha venido celebrándose bajo la organización de Educación y Descanso Pueblo Nuevo

El encuentro decisivo lo disputaron el C. D. Horta y el C. D. Olímpico que decidía el primer lugar, ganándolo el Horta por 28 tantos a 21 después de una lucha emotiva.

Los equipos se alinearon de la manera siguiente:

C. B. Horta. — Vilalta (6) Hernández (7), J. Vila (7), Sánchez, Gabarró (4), Casas, Sitorres, Boren, Sánchez y Bui (4).

C. B. Olímpico. — Cabanes (7) Isal (8), Torrents (2), Borrellas (3), Castellsagué (1).

Se enfrentaron amistosamente el A. A. Delfos y el C. D. Júpiter, ganando éstos por 28 a 26.

La clasificación final del torneo es la siguiente:

C. B. Horta	5	5	0	140	104	10
E. y D. P. N.	5	4	1	133	102	9
C. B. Olímpico	5	3	2	143	128	8
U. D. Cadí	5	2	3	140	154	7
C. D. Júpiter	5	1	4	117	140	6
A. A. Delfos	5	0	5	115	160	5

VIAJE cómodo, rápido y seguro
AUTOCARES MOLIST
CABALLERO, 89 - Tel. 23 8346

LA FIESTA MAYOR DE GRANOLLERS

Conservas Puig, 2 Colonia Alella, 0

Ya en otra ocasión estos dos equipos se habían enfrentado en partido amistoso jugado en Alella en el que se puso en juego un magnífico trofeo donado por los de la Colonia anotándose el triunfo por la mínima diferencia los «conservistas» de Puig y llevándose para Granollers la artística Copa.

Solicitaron los vencidos el «desquite» que fué aceptado muy deportivamente por los vencedores que en esta ocasión pasamos a comentar. Dicho partido de revancha puede llamársele así, se jugó ayer tarde en el bien cuidado césped vallesano habiendo en juego otro artístico y monumental trofeo al igual que en el primer encuentro jugado por estos dos conces.

Hemos sido testigos una vez más de como estos «peques» entrenados por Rovira se erigieron en vencedores tras brindarnos sesenta minutos de juego científico y cerebral, que difícilmente se hace uno a la idea de que estos «imberbes» pese a su corta edad — el que más cuenta quince años — posean este don tan preciado que es el dribling, intuición del juego y buen toque de balón. Con toda sinceridad confesemos que hemos quedado maravillados del magnífico partido realizado por el once vencedor, en el que todos han rivalizado en aciertos en aras del triunfo conseguido éste con toda clase de merecimientos. Vaya pues con estas líneas nuestro modesto aplauso para estos muchachos que tras una serie de ininterrumpidas victorias continúan imbatidos.

Nobleza obliga, digamos pues como se merece la nota de corrección y deportividad que han demostrado los de la Colonia de Alella aceptando honorablemente la derrota como buenos deportistas, y sin desfallecer un solo instante pese a la superior clase del contrario, gustaron de sus elementos Caralps II y Vernis I, el resto con mucha voluntad. Ramos fué el autor de los dos goles del encuentro. Antes de iniciarse el partido salió al centro del terreno acompañado por los capitanes y el árbitro el internacional azulgrana, Mariano Gonzalvo que lanzó el saque de honor entre calurosos aplausos.

Los equipos:

Colonia veraniega: Palmer; Colomer I, Vernis II, Caralps; Isamat Umbert; Colomer II, Caralps I Zendrera, Vernis I y Sensat.

Conservas Puig: Cps; Tabernier, Lorente Castillo; Grau, Icart; Vega, Felip, Ramos, Gargallo y Balfin.

El Trofeo de Seguros Novellas lo entregó personalmente el señor Novellas al vencedor. — LUQUE.

Montgrí, 10 Perpignan, 0

Los pasados días 25 y 26 con motivo de la Fiesta Mayor, se jugaron dos partidos de futbol entre el equipo local y el once del A. S. Perpignan.

Ante gran expectación se jugó el primer partido que era esperado por todos los aficionados; pero mejor hubiese sido jugar con un equipo de Segunda Regional, ya que el Perpignan defraudó por completo y el once local jugó con toda clase de facilidades.

Del partido poco podemos citar a no ser el dominio aplastante de los locales, de los que respondieron todas sus líneas.

Los goles fueron marcados por mediación de Font (3), Camps (4), Casadevall, Flaquer y Pascual.

A las órdenes del colegiado R. Ros que estuvo acertado, los equipos se alinearon así:

Montgrí.—Valenti; García, Quer, Brugués; Flaquer, Ferrer; Castellá, Casadevall, Camps, Font y Pascual.

Perpignan.—Manini; Pastoret II, Escaig, Saverini; Guelle, Salvat; Vial, Miranda, Pastoret I, Capella y Díaz.

El segundo día el Montgrí alineó a todos los suplentes y el resultado fué de empate a uno.—J. CASINO.

* * *

El día 27 se ha jugado el partido de la máxima rivalidad entre el Bañolas y el Montgrí. El once local se alineó reforzado y el visitante trajo todo su primer equipo. El partido fué jugado duramente y fueron varios los jugadores que debieron ser asistidos debido al juego brusco qu empleó el Bañolas para ver si se podía sacudir el dominio que ejercía el once local.

Así y todo, la victoria local no admite dudas y pudo haber sido más amplia si el árbitro hubiese dado por válido el gol que ya había entrado en la portería momentos antes del final. El cuarto gol local fué conseguido de penalty.

Por el Montgrí destacó Camps, que marcó dos goles; Segarra, Faura y Valenti; y por el Bañolas, Castañé.

A las órdenes del árbitro Gener que estuvo acertado hasta la expulsión del defensa del Bañolas los equipos se alinearon así:

C. D. Montgrí.—Valenti; Quer, Faura, Flaquer; Milla, Casadevall; Pascual, Font, Camps, Fernández y Segarra.

C. D. Bañolas.—Grabulede; Palol, Segura, Boix; Moret, Costa; Gratacós, Fontás, Delmau, Castañé y Darnés.—J. CASINO.

C. Rosal-Berga, 1 C. D. Oliana, 0

Se ha jugado en esta localidad el encuentro amistoso entre los equipos C. Rosal-Berga y C. D. Oliana, que ha resultado ser el más interesante de cuantos llevamos vistos esta temporada.

Por el equipo local cabe destacar la seguridad de todas las líneas, en la defensiva sobresalió Iglesias. Los goles fueron marcados a los diez y siete minutos de la primera parte y a los veinte y cinco de la segunda, por el rápido Martínez por parte del equipo local; el de los forasteros se consiguió a los treinta y siete minutos del segundo tiempo.

El árbitro muy bien.—J. O.

Butsenit, 3 San Guim, 1

Con motivo de la Fiesta Mayor de Butsenit se celebró un interesante partido de futbol, disputándose un magnífico Trofeo donado por don Francisco Payá tirando el kif-kof el niño Francisco Payá.

Los equipos, a las órdenes del árbitro Campabadal, se alinearon de la siguiente forma:

C. de F. Butsenit.—J. Utjes; Ballesta, Vila, Casals II; Badía, Closa; Navarro, Huguet, Ribas, F. Utjes y Casals I.

C. D. San Guim.—Farré; Roc, Sala, Veciana; Llacuna, Rovira, Salat, Covela y Morros.

A los veinte minutos de juego Huguet marca el primer tanto para el Butsenit y diez minutos más tarde Navarro marce el segundo, terminando el primer tiempo con el resultado de 2 a 0 a favor de los locales

En el segundo tiempo se marcaron dos tantos, uno para cada equipo obra de Morros para los visitantes y de Casals I para los de casa.

El partido fué entretenido, destacándose el entusiasmo con que pelearon todos los de casa.

El San Guim se defendió con bravura y su delantera efectuó preciosos avances que chocaron con la tenaz defensa local y a pesar de ello mandaron sendos chuts a gol que Utjes con sus blocajes se encargó de anular.

El arbitraje muy bien.—J. TARRAGONA.

El X aniversario y diada del C. D. Canario

En las peñas deportivas se comenta el festival deportivo organizado por el C. D. Canario para conmemorar el X Aniversario de su fundación y asimismo la Diada del Club.

A tal fin, el domingo día 2 de septiembre, en el campo del C. D. Entenza contenderán a las 8, los juveniles equipos de la España Industrial (Cchics) y el C. D. Bordeta; a las 10, la U. D. Laforja frente al C. D. Soria. Finalmente, a las 12, el amateur del C. D. Europa se enfrentará al C. D. Canario, disputándose al igual que los anteriores partidos del programa, una magnífica Copa.

Es pues de esperar que el éxito acompañe al C. D. Canario en esta Diada del CClub, X Aniversario de su fundación.—LUFI.

El carnet de El Mundo Deportivo

NATALICIO. — El hogar de nuestro buen amigo Francisco Torres Nés, redactor de «La Prensa», se ha visto alegrado por el nacimiento del segundo hijo fruto del matrimonio con doña María Rosa Macian.

A la feliz pareja le deseamos muchos éxitos en su marcha hacia el logro del título de familia numerosa.

OBITUARIO. — El Consejo Directivo del C. de F. Barcelona, tiene el sentimiento de comunicar a todos sus asociados el fallecimiento de doña Conchita Creus de Gamper (hija política del fundador del Club Hans Gamper) víctima de desgraciado accidente.

El sepelio tendrá lugar hoy, sábado, a las 11 de la mañana, desde el domicilio mortuorio calle Guillermo Tell, 44.

PUEBLO ESPAÑOL. GRAN GALA INFANTIL IV GATOS.—Para mañana, domingo, a las 5'30 de la tarde, será presentada una nueva y original Gala Infantil IV Gatos y como ya es tradicional en la misma actuarán destacados y valiosos artífices de la gracia infantil, esto es verdaderos ídolos de los pequeñuelos, tales como Perico, el artista que cada domingo causas la admiración de todos los asistentes a estas Galas Ingantiles IV Gatos, los Polichinelas IV Gatos de S. Vergés los dislocantes del buen humor Toni Capraní, los juegos de manos que presentará Jolumagu deleitarán a los pequeños asistentes por su variada e interesante presentación y otros muchos y variados artistas. Como siempre habrá el acostumbrado paseo en los borriquillos, además del consiguiente boleto a todos los niños y niñas para poder participar en el sorteo de magníficos regalos. Una tarde de verdadero jolgorio y risa a granel.

Resumen semanal de bolsa facilitado por el Banco Garriga Nogués

VALORES	cambio del día 24/8/51	Ultimo cambio de la presente semana	Dif.
DEUDAS DEL ESTADO			
Deuda Perpetua Interior 4% Em. 1951	83'25	83'—	— 0'25
» » Exterior 4%	107'—	107'25	+ 0'25
» Amortizable 3% 1-10-49	86'50	86'—	— 0'50
» » 4% Em. 1-10-45	99'75	99'35	— 0'40
Obs. R. E. N. F. E. 4% Em. 1949	93'75	93'75	=
OBLIGACIONES			
Ayunt. Barna 5% Em. 1941	73'50	73'25	— 0'25
» » 4% Em. 1948	79'—	78'—	— 1'—
Ceds. Cto. Local 4% Interprovincial	97'—	96'50	— 0'50
» » » 4% Lotes	99'—	100'25	+ 1'25
Tranvías Barna 6% Em. 1925	92'—	93'—	+ 1'—
» » 5 1/2% Em. 1941	81'—	81'—	=
Catalana Gas y Eldad. 5%, serie G.	90'—	92'—	+ 2'—
» » » 5%, Bonos	85'75	85'50	— 0'25
Aguas Barcelona 5%. Serie E	93'—	—	=
La Alquimia 5 1/2%	90'—	—	=
La Maquinista 6%	96'25	97'—	+ 0'75
Productos Pirelli 6%	100'25	100'25	=
Telefónica 5% Emisión 1945	96'75	97'50	— 0'75
ACCIONES			
Asland. Ordinarias	485'—	485'—	=
La Maquinista Terrestre y Marítima	110'—	109'—	— 1'—
Maq. Elem. Transp. «MAQUITRANS»	118'—	—	=
Tranvías Barcelona, ordinarias	110'—	112'—	+ 2'—
» » preferentes 7%	105'—	104'—	— 1'—
Cros, S. A.	511'—	501'—	— 10'—
Aguas de Barcelona	246'—	245'—	— 1'—
Aguas Besós	138'—	136'—	— 2'—
Aguas Llobregat	147'—	148'—	+ 1'—
Catalana Gas y Eldad. Em. 1946	131'—	128'—	— 3'—
Gas Lebón, Ordinarias	119'—	118'—	— 1'—
Azucarera	134'—	133'—	— 1'—
Sevillana de Electricidad	158'—	156'—	— 2'—
La España Industrial	360'—	355'—	— 5'—
Industrias Agrícolas	452'—	448'—	— 4'—
Telefónica	175'—	174'50	— 0'50
Aguasbar	82'—	81'—	— 1'—
Layetana	40'—	—	=
La Alquimia	253'—	—	=
Cía. Española de Petróleos	360'—	358'—	— 2'—
Minas del Rif Ptas.	394'—	388'—	— 6'—
Hidroeléctrica de Galicia	73'—	70'—	— 3'—
Explosivos Ptas.	285'—	284'—	— 1'—

Banco Garriga Nogués
Nuestra organización permite, normalmente, el pago de talones de cuenta corriente a nuestro cargo en menos de treinta segundos

XXXI Vuelta Ciclista a Cataluña

(XI GRAN PREMIO PIRELLI)

¿Superarán las primas a los premios?

Ante «Bellamar», el nuevo restaurante de Premiá de Mar, lindante al mar, posaron anteayer numerosos entusiastas de la Vuelta Ciclista a Cataluña. — (Foto Bert)

La lista de premios de la Vuelta de este año que publicamos ayer, suma 115.000 pesetas. Las dietas de los 40 primeros clasificados en cada jornada — once jornadas — ascienden a 44.000 pesetas. Esto hace 159.000 pesetas. Dotación que dobla la del año pasado. No es ninguna fortuna en estos tiempos, pero empieza a tener importancia y altura internacional. En la Vuelta a Francia se brindan de premios un millón doscientas mil pesetas y la parte proporcional correspondiente a los días y kilómetros de la Vuelta a Cataluña serían cuatrocientas mil (1.500 kilómetros de nuestra Vuelta por 4.600 del «tour» francés es la tercera parte).

Los premios es la cosa fija y oficial.

Las primas es lo espontáneo. Fluyen de la voluntad de los donantes. Del público. Y pueden incrementarse de aquí al mismo momento en que pasan los corredores por la meta de cada prima.

¿Se puede llegar en los trece días que faltan a las doscientas mil pesetas de primas, acortando y anulando esta distancia que nos separa del «tour» francés, la prueba más rica del mundo?

Baldomá dice que sí.

Claro qué nuestro productor de películas ciclistas en España es joven. Y en estos días de preparativos no duerme. Sueña pensando. Sueña hablando. Y sueña obrando.

Lo bueno es que acaba contagiando a los otros. Afirma que nuestra región es soñadora por excelencia y muy capaz de dar voluntariamente estos cuarenta mil duros que decimos para hermosear la prueba que todos los catalanes sienten en el fondo de su alma.

Y anteanoche, aprovechándose de que él era el mando de la camioneta «Profiden» — Bert y el que firma viajábamos aparte con los señores Soler y Brunet, de dichos laboratorios — hizo lo siguiente.

Intervenir, sin previa invitación, en la fiesta que todos los jueves por la noche se da en el nuevo y espléndido casino «Bellamar» de Premiá de Mar. Regresábamos de Calella. Y de lejos veíamos la silueta blanca de dicho edificio sobre el mar. Eran cerca las dos de la madrugada y los sones de la orquesta se clavaban en el silencio de la noche.

La camioneta se paró frente a Bellamar, alternando altiva con sus amplificadores y rótulos de la Vuelta, entre un centenar de coches de lujo allí parados. Las ventanas de Bellamar, abiertas, irradiando luz, dejaban ver la gran sala con las jóvenes y elegantes parejas danzando. Paró la orquesta y empezó a oirse otra de inesperada.

La «Profiden», con un disco de música montada sobre un coche en mitad de la carretera, o sea la orquesta volante que en estos días ha llevado alegría y ambiente de ciclismo y de Vuelta a numerosas localidades catalanas. Cerró el disco o botón y la voz de Baldomá dominó el espacio y llegó a las aguas tranquilas del mar.

«Aquí equipo volante Profiden de la Vuelta Ciclista a Cataluña. Saludamos a la distinguida concurrencia de Bellamar, felicitando a don Jacinto Canals Nubiola, patrocinador de esta fiesta, a los músicos sin par y a las impecables parejas. Vemos magníficamente impresionados el aspecto nocturno de Bellamar y felicitamos, asimismo, a su propietario señor Soteras, buen amigo de EL MUNDO DEPORTIVO, y les deseamos muy buenas noches».

Los señores Soler y Brunet quedaron perplejos. Nosotros lo mismo. Después, cuando desde Bellamar nos aplaudieron, no pudimos por menos que felicitar a Baldomá por su idea.

—¿Por qué has hecho esto? — le preguntamos.

—Cuarenta mil duros de primas — contestó con un brillo en su mirada que llegaba a las estrellas — pueden darlos si quieren estas familias reunidas esta noche en Bellamar.

Bert, más realista, le dijo:

—Pues que Dios, y estos simpáticos veraneantes de Premiá de Mar, te escuchen.

* * *

Los aficionados de Calella disfrutaron de verdad con las películas Barcelona - Pamplona y Trofeo Masferrer. En esta última se ve la escapada triunfal de Manolo Rodríguez, los pasos a nivel con la imponente caravana de coches detenida, el sprint de Poblet en el Parque de la Ciudadela. Capó, Trobat y Cristóbal García bebiéndose varios huevos en el control de Manlleu y Bernardo Ruiz ganando en impresionante sprint la prima de Granollers. En la Barcelona - Pamplona revive el apasionante duelo tras moto Bernardo Ruiz-Saura y se ven pancartas y banderines de los coches azotados por el huracán de los Monegros. Después, Tárrega, Lérida, Tudela, Pamplona y el paseo Carlos III con balcones y azoteas llenas de público. Los titulares de la prensa de todo España con «La lucha dramática de Barcelona a Zaragoza bajo el vendaval que derribó hombres y máquinas».

Se proyectan además unos NoDos formidables. Figuras del deporte español. Romero, Domingo, Masip, Gual, Timoner. El arte de cabalgar sobre toros en Texas y California. Carreras de midgets y de motos en pistas de ceniza con vuelcos escalofriantes. El público de Calella salió contentísimo de la Sala Mozart. El lunes, tarde y noche, habrá otra representación completa en el Teatro Circo de Vilasar de Mar. Baldomá no podía ir, pero D. Gerónimo Gelpi le obligó.

* * *

La prima de Vilasar (aquí no va de sueños) será como mínimo de mil pesetas, la de Calella 500, Pineda 500, Ulldecona 500, Perelló 400, Hospitalet del Infante 200. ¿Y la de Premiá? Está en manos de los señores Manent y Magriñá, delegados pro Vuelta por el Ayuntamiento de Premiá.

R. TORRES

BOLETIN DE INFORMACION

Habiendo sido aprobado el Reglamento por el que habrá de regirse la XXXI Vuelta Ciclista a Cataluña, se ha determinado declarar abierta oficialmente la inscripción de corredores. En consecuencia, los primeros que pasan a la lista, son:

1. Reservado para el ganador de la Vuelta de 1950, Antonio Gelabert.
2. Miguel Poblet (C. C. Chalis).
3. Emile Rol, francés, ganador de la Vuelta de 1949.
4. Raoul Remy, francés.
5. Lucien Teisserie, id.
6. Marius Mutero, id.
7. Emile Teisserie, id.
8. Bruno Pasquino, italiano.
9. Giulio Bresci, id.
10. Gino Rossi, id.
11. Luciano Frossini, id.
12. Primo Volpi, id.
13. Francisco Padrón, español, de las Islas Canarias.
14. José Saló Aragonés, español, de Rubí.
15. Florencio Grabulosa Moya, español, de Figueras (C. C. Ampurdanés).
16. Jaime Suñer Valls, de Figueras (C. C. Ampurdanés).
17. Senén Blanco, español, de León.
18. Miguel Chacón, español, de Sabadell (U. C. Sabadell).
19. Juan Crespo Hita (P. C. Nicky's).
20. Pedro Sant (P. C. Nicky').

Quedan en cartera un lote de solicitudes que por no haber llegado completadas, no pueden ser admitidas. De ello se ha dado cuenta a los propios interesados.

La lista de inscripción a derechos sencillos, quedará cerrada el día 2 de septiembre, a las 22 horas. Las que se reciban después de esa fecha hasta el día 6 de septiembre (en que quedará cerrada completamente) pagarán derechos dobles.

Todas las inscripciones deben formularse a nombre del Comité Organizador en la Unión Deportiva de Sans (calle de Galileo, número 40, 1.º).

Queda también pendiente la inscripción de Bernardo Ruiz y que probablemente quedará resuelta antes del lunes próximo en ocasión de su nueva visita a Barcelona y que no ha podido resolverse antes a causa de los múltiples contratos que tiene pendientes por su gran actuación en la Vuelta a Francia

Instrucciones para la disputa de primas

300 o 500 metros antes del lugar elegido para la disputa de la prima, se fijará la pancarta que diga: «A... metros prima de... pesetas de... (aquí el nombre de la población o de la casa donante).

Sobre la meta donde se señale la prima se fijará otra pansarta que diga: «Prima de... pesetas de... (aquí el nombre de la población o casa, club, particular, etc., donante).

Para mayor vistosidad debe procurarse elegir un lugar lo más ancho posible y de buen piso y que ofrezca como mínimo unos cien metros de línea recta.

Los controles y guardias del Ayuntamiento deberán velar por el buen orden haciendo amplio paso, manteniendo al público a ambos extremos de la calle o carretera donde deba disputarse la prima. Deberán ir provistos de pitos para avisar la proximidad de los corredores y despejar bien los cien metros finales.

El importe total de primas y subvenciones debe entregarse al delegado que debidamente autorizado seguirá la Vuelta en un coche que llevará el distintivo «Primas».

Carreras aprobadas por el Comité Regional núm 2 de la U.V.E.

La Federación Catalana de Ciclismo de la Unión Velocipédica Española ha autorizado las siguientes carreras para el día 2 del próximo mes de septiembre:

Carreras en Barcelona. — A las 10 h. carrera de Fiesta Mayor, organizada por la A. C. Collblanch, para las categorías de cuartas, principiantes y aficionados, 60 kilómetros. Arbitros señores Planes y Sagués.

A las 16'30 horas: Carrera de Fiesta Mayor, para las categorías de veteranos, organizada por la A. C. Collblanch, 60 kilómetros. Arbitro señor González.

Carreras en Santa Coloma de Gramanet. — A las 9 h. carrera de Fiesta Mayor, organizada por

VIENE DE 1.ª PAGINA

LA XXXI VUELTA A CATALUÑA

Aviso a las entidades ciclistas

La Vuelta Ciclista a Cataluña de este año, con la innovación de la salida en las Cavas Canals Nubiola de San Esteban Sasroviras, proporciona a Barcelona la oportunidad de ver a los corredores en plena carrera cuando se llevan más de quinientos kilómetros de la misma. Pero tal disposición representa la necesidad de que el recorrido por nuestra ciudad esté perfectamente controlado, con el fin de evitar paradas o retrasos que influyen poderosamente en la clasificación de los corredores y también en evitación de posibles accidentes. Al efecto, se llama a la deportividad de los componentes de todas las entidades ciclistas para que, con su colaboración al controlaje, contribuyan al esplendor y mejor desarrollo de la Vuelta en la fase correspondiente a Barcelona.

Para hoy, viernes, día 7, se convoca a todos los presidentes o delegados de los clubs de Badalona, San Adrián y Barcelona, a una reunión que tendrá lugar en las oficinas de la XXXI Vuelta a Cataluña, instaladas en el edificio de EL MUNDO DEPORTIVO, a las siete de la tarde, y en cuya reunión serán señaladas las zonas que corresponden a cada entidad para un controlaje perfecto.

Esperamos que no falte nadie, pues el éxito de la Vuelta redunda tanto en prestigio de la organización y de Barcelona, como de los propios aficionados y deportistas en general.

retrasó el primer día, y el alarde de hoy nos ha permitido recuperar mucho y si llegamos a Barcelona estaremos de nuevo sobre el horario previsto y publicado.

He hecho el reportaje de hoy valiéndome del cuenta kilómetros de la rubia, que funciona exactamente.

Arrancamos ayer de San Esteban Sasroviras anotando en el bloc la siguiente cifra: 32478.

Cruzamos el Vallés. A las 8 de la mañana el alcalde de dicha población ya estaba levantado. Es panadero y el olor del pan aun caliente, nos penetró por todo el cuerpo. Nos dirigimos al Bar El Pino, local de la Sección Ciclista del C. F. Castellar, y el directivo Pedro Comas se alegró de nuestra visita informándonos que la prima de Castellar también será importante gracias al apoyo del Ayuntamiento y de su digno alcalde señor Viñas. En Castellar, el cuenta kilómetros marcaba 32517.

Después de Castellar nos cruzamos con Filbá y Cristóbal García, que se entrenaban con mucho ánimo.

Sentmenat. Otra prima de 500 pesetas. Y una agradable sorpresa. El secretario del Ayuntamiento, don Antonio Escala, es hijo de Sans y nos conoció en seguida a pesar de haber pasado la friolera de 30 años sin vernos. Jugó a fútbol en el Gladiator con «Bruja» — era el sobrenombre de Piera —, Moltó, Sancho, Altes y otros.

—Ya recibimos la carta del Comité organizador de la Vuelta — nos ha dicho. — El Ayuntamiento ha delegado a Educación y Descanso y estos jóvenes elementos se han tomado con gran entusiasmo el paso de la Vuelta por Sentmenat. Nos presenta a uno de ellos: Juan Tri[illegible], ex campeón de natación, clasificado siete veces en la Travesía del Puerto de Barcelona entre los diez primeros y perteneciente al equipo de baloncesto «Juventud Badalona».

Caldas de Montbuy. El gran almacenista de cemento, don Miguel Pagés, es el alcalde. Nos es difícil hablarle, pues le llaman continuamente por teléfono. Finalmente nos recibe muy amable, informándonos que el Ayuntamiento de Caldas ha delegado a la Sección de Deportes del Frente de Juventudes para formar el Comité Pro Vuelta y que la prima de Caldas apoyada por el Ayuntamiento, estará a la altura del renombre deportivo de dicha población, cuna de un vencedor de la Vuelta a Cataluña: Miguel Casas.

Almorzamos en Caldas. Llegan los primeros diarios de Barcelona y la noticia de la derrota de Romero ha causado un gran sentimiento.

Palau de Plegamans. Tiene esta pintoresca villa dos buenos corredores: Esmatges y Facundo Díaz. El sobrino del constructor de bicicletas, Ros, nos dice que su señor tío también quiere dar una prima.

Mollet. Los directivos del C. C. Mollet trabajan todos. Y dejamos carteles y flechas y un saludo para los mismos al señor Filbá, de ciclos Filbá, de Mollet, que también nos da buenísimas impresiones sobre la prima de Mollet.

Poco antes de Granollers, conversamos con la pareja de la guardia civil que presta servicio en la ruta. También sienten la derrota de Romero. Después hablamos de la Vuelta. Bert hace por fin su primer pronóstico. Dice que Poblet ganará las cuatro primeras etapas y que después abandonará. El guardia civil, don Ricardo Valencia, natural de Santander, hace favoritos a Emilio y Manolo Rodríguez. El otro, don Román Encarnación, espera que vencerá Bernardo Ruiz.

En Granollers, final de la primera etapa, nos recibe el entusiasta directivo del C. C. Granollers, señor Girbau. Nos informa que el señor Raich, alcalde de Granollers y presidente del Club, ha mejorado de sus lesiones, cosa que celebramos y le hacemos presente un afectuoso saludo en nombre del Comité Organizador de la Vuelta y propio.

La parte final de la primera etapa, San Esteban - Granollers, será la siguiente: Mollet, Beluila, la Atmetlla, La Garriga, Llerona, Las Franquesas, Granollers y vuelta final a dicho circuito que mide 25 kilómetros. El cuenta kilómetros de nuestra rubia marca el kilómetro número 32553. Hemos recorrido, pues, una distancia de 87 kilómetros — desde San Esteban — más 45 kilómetros de dichas dos vueltas al circuito de la Atmetlla, suman 132 kilómetros. Deberá hacerse, pues, la correspondiente rectificación, pues vemos que en los impresos oficiales constan solamente 102 kilómetros.

—EL MUNDO DEPORTIVO — nos dice Girbau — no ha publicado nada de nuestra carrera de fiesta mayor, patrocinada por nuestro Ayuntamiento. Fué un gran éxito de participantes, hubo gran lucha y venció brillantemente Miguel Chacón. Le ruego lo publique, pues Vilaseca se ve lo olvidó.

Y aquí hago punto. La carretera de Granollers hasta el cruce de la de Arenys, pasando por Cardedeu y Llinás, es una pista — 21 kilómetros espléndidos — pero después, la parte de Vallgorguina ya informé que no estaba fina y ahora la cosa se ha complicado, pues hoy han empezado a repararla y he visto la apisonadora y mucha grava esparcida por la ruta. Cardedeu, Llinás y Vallgorguina cooperarían con primas, pero ignoro lo que decidirá el Comité ante dicha inesperada contingencia. De Arenys a Figueras hemos venido sin pararnos en ningún sitio, pensando hacerlo a la Vuelta.

VILASAR VIO LAS PELICULAS CICLISTAS

El pasado lunes, día 3, se celebró, organizada por el Comité Pro Vuelta de Vilasar de Mar, la sesión cinematográfica con la proyección del Trofeo Masferrer, la Barcelona Pamplona y un interesantísimo complemento que complació plenamente a la concurrencia de las dos sesiones celebradas.

El local Teatro Circo Vilasar fué cedido desinteresadamente por su propietario, D. Santiago Laiarga, que como alcalde de la ciudad ostenta la presidencia del Comité de la localidad.

Junto con don Jerónimo Gelpi, todos los elementos que forman parte del citado Comité cuidaron y atendieron todos los detalles de difusión y como rasgo simpático de la segunda sesión, hubo que destacar el comentario que en la película cómica de complemento efectuaron los locutores de la revista «Fantasía de Vilasar», señores Jose A. Petit y Jaime Ramón, que provocaron la hilaridad del público en distintas ocasiones, lo que contribuyó a aumentar el éxito de la sesión.

SUSCRIPCION POPULAR

EN

El Mundo Deportivo

Suma anterior ...	14.267'10
Fotograbin	100'—
José Guix	25'—
F. C. M.	500'—
Teresita Iborra	5'—
Francisco García... ...	5'—
Agustín Tatger	5'—
José Morros	2'—
Enrique Gracia	5'—
Fernando Muñoz	2'—
José Ardit	2'—
Alfredo Bartolomé ...	1'—
Antonio Sotos...	2'—
Miguel Sabrós	1'—
Feliciano Ruiz	2'—
Salvador Mario	3'—
José Devesa	1'—
Joaquín Esteve	1'—
José Moreno	1'—
Antonio Figueras... ...	2'—
Francisco Coromina ...	2'—
Suma y sigue ...	14.934'10

* * *

NOTA. — Recordamos a todos aquellos que estén interesados en hacer su aportación para engrosar la suscripción abierta «Pro Vueltas que, si les es más cómodo, pueden efectuar sus envíos en forma bancaria a través del Banco Mercantil e Industrial de Barcelona, para que sean ingresados en la cuenta corriente abierta en dicho Banco y a nombre de «Organización XXXI Vuelta Ciclista a Cataluña».

El "campeonísimo" José Raga

de los 5.000 metros. Las carreras de esprint puro, además de la tensión muscular a que obligan, hay que correrlas con un cuidado extremado para que el contrario no te pille de sorpresa. Un pequeño error táctico, una décima de segundo de vacilación, puede dejarte al margen de la carrera. Gané la eliminatoria contra el recordman del mundo del kilómetro, el francés Dere, empleando el tiempo de 50" 2-10, que fué el mejor que se logró. Corrí los octavos de final contra el italiano Fasana que me ganó sobre la misma meta, pero quedé repescado, por haber conseguido el mejor tiempo. Luego en los cuartos de final, corrí contra Lazzari que se me escapó dos metros antes de la llegada. Quedé en cuarto lugar de la clasificación final. En los 5.000 metros la dificultad estribó en la rapidez con que se llevó la carrera. Desde la salida dieron la batalla los italianos Venancio, Lazzari y Fassana y no hubo tregua un solo momento y llegué séptimo a dos metros de Lazzari. En los 10 y 20 kms., aguanté más a mis anchas.

—¿Y tu compañero Gil?

—A Gil le sucedió lo mismo que a Croizar y a mí, el año 1949. Cuando veía que el pelotón daba un tirón fuerte y que [illegible] a lo mejor durante la vuelta, por precaución se iba rezagar y claro, luego resulta el terreno perdido le [illegible] a hacer un esfuerzo grande. A pesar de ello, Gil fué para mí un excelente compañero de equipo, me ayudó y se mantuvo siempre en el pelotón, hasta el momento de la batalla decisiva.

—¿Cuáles son los corredores que mejor impresión te causaron?

—Los italianos Venancio, Lazzari y Fassana. Son tres grandes campeones, que hoy por hoy no tienen rival.

—¿Crees posible mejorar vuestra clasificación en los campeonatos del próximo año, a celebrar en Barcelona?

—Creo que sí. Podremos disponer de un equipo completo, bien preparado. Conociéndonos el recorrido del Parque de la Ciudadela al dedillo, y además favorecidos por el ambiente. Confío en que no solo mejoraremos nuestra clasificación por equipos, sino que individualmente lograremos ocupar posiciones mejores.

El patinaje de carreras español, figura ya entre las primeras potencias mundiales. El próximo año, los campeonatos del mundo se disputarán en Barcelona. Ojalá que aquí, se vean confirmadas las palabras de Raga. Después de lo hecho por nuestros corredores en Italia bien podemos sentirnos inclinados al optimismo.

LUIS MELENDEZ

BILLARES SOLER

MESAS PIN PON-ACCESORIOS

VILADOMAT, 122 - BARCELONA

BOXEO

Secuela periodística al combate Keenan-Romero

LO QUE OPINAN LOS CRITICOS INGLESES

Londres. — Los críticos deportivos de los periódicos de Londres, opinan que el combate para el campeonato de Europa de los pesos gallos entre Luis Romero y Peter Keenan ha sido poco espectacular.

«Evening Standard» dice: «El campeonato de anoche se ha desarrollado muy por bajo del nivel corriente en los combates por un título. Pero Peter ha tenido bien ganada la decisión. Sus largos directos de la izquierda han sido repetidamente fatales para el español».

El escocés Peter Keenan «ha dado buena exhibición pugilística» escribe J. T. Hulls, en el «Evening News». Este crítico pugilístico dice luego: «El escocés venció al duro púgil español Luis Romero en dominio del ring, juego de piernas y habilidad para mantener la iniciativa y aprovecharse de ella».

L. N. Baite, del periódico vespertino «The Star» dice que Keenan hizo un hábil combate pero éste no ha sido el Luis Romero que yo había visto contra Rombier Drapper y Dany O'Sullivan. Es posible que se tomase la lucha insuficientemente en serio o acaso, porque cerca de la treintena haya empezado ya a declinar.—A.

Y COMO SE MANIFIESTA LA CRITICA ESCOCESA

Glasgow. — En los círculos pugilísticos y en la crítica escocesa se reconoce que el campeón escocés, Peter Keenan, ha logrado una merecida victoria por puntos que ha privado al español Luis Romero, de su título de campeón de Europa de los pesos gallos, en el combate disputado en el estadio de Parque Firhill.

El periódico vespertino «The Bulletin», dice que Peter Keenan luchó «desarrollando una brillante batalla técnica en los 15 asaltos, primera vez que ha tenido que llegar a tal punto.

Los primeros asaltos del combate fueron sumamente moderados ha dicho el crítico de boxeo del «Glasgow Herald». «Keenan empezó a mostrar su superioridad desde el sexto asalto, y cuando Luis Romero trató de tomar la represalia, tuvo que aparecer como casi un novato, ante el brillante boxeo de Keenan».

«The Scotleman» considera que este combate ha sido el mejor de la carrera de Peter Keenan «Ha sido una pura clase de encarnizada lucha pero Peter Keenan ganó porque utilizó la reconocida táctica necesaria para vencer a un zurdo como Luis Romero.

Elky Clarke, ex campeón británico de los pesos moscas y actual crítico de boxeo del «Bail Record» ha dicho: «La pelea en general no fué muy emocionante pero Peter Keenan desarrolló una táctica hábil y en ningún momento permitió que el boxeador español Luis Romero lo trastornase».

«Fué evidente, desde el comienzo del duodécimo asalto — añade Clarke — que la única perspectiva que tenía Luis Romero de conservar el título era por medio de un fuera de combate.»—A.

BALONMANO

El Barcelona y el S. Gervasio efectuará una exhibición en Palma de Mallorca

Don José María Taixés, delegado de la Sección de pelota base del C. de F. Barcelona ha estado unos días en Palma de Mallorca y durante su estancia en la isla ha llegado a un acuerdo con los directivos del club de Es Forti para realizar una exhibición de pelota base, enfrentándose los primeros equipos del C. de F. Barcelona y la Unión Atlética San Gervasio.

No está la fecha señalada en firme probablemente para el próximo mes de octubre, corriendo a cargo de los clubs catalanes los gastos de la excursión, aunque se fijará una módica cantidad para la entrada al terreno de juego para compensar en parte los gastos de los jugadores barceloneses.

El señor Taixés se ha entrevistado con los presidentes de los clubs C. D. Mallorca y Atlético Baleares, quienes dieron toda clase de facilidades para realizar esta exhibición en Palma de Mallorca.

Ya se ha jugado en Palma de Mallorca a la pelota base en el campo del Recreativo, pero solo duró unos meses.

Fangio bate el record de la Pista de Monza

A 197'218 KMS. POR HORA

Milán. — El corredor argentino Juan Manuel Fangio ha establecido el record de la pista de Monza cubriendo hoy el circuito de 6.300 kilómetros en 1'56' lo que representa una velocidad media de 197'218 kilómetros por hora. El record anterior pertenecía al difundo Robert Voille, con una velocidad de 189-631 kms. por hora. — Alfil.

Domingo, 11 de la mañana

E. Industrial-Tarrasa

Campeonato 3.ª División

SIN PRONOSTICO

Cataluña revalidará el título. El equipo es mejor que el año anterior y además existe una buena predisposición por parte de todos los nadadores, algunos de los cuales entienden que en estos campeonatos lograrán sus mejores marcas.

En el local de la Federación Española de Natación también se han hecho comentarios y cábalas sobre los resultados de estos campeonatos. La opinión de la mayoría es que de antemano no existe un seguro vencedor y que serán estos XLI Campeonatos los más disputados que se han conocido en todo el historial de la natación española.

Los canarios siguen entrenándose y pese a las indisposiciones citadas creen que tanto Guerra como Correa participarán en estos campeonatos.

Por lo que se refiere al equipo de la Federación Centro, éste se presentará completo, y se tienen muchas esperanzas de que Enrique Granados, hijo, obtenga el segundo puesto en los 400 metros libres y el primero en los 1.500.

Estas son las impresiones recogidas en el día de hoy. Y ya sólo me queda poner en antecedentes a los lectores de EL MUNDO DEPORTIVO el programa a desarrollar en estos campeonatos que es el siguiente:

Viernes, a las cuatro y media de la tarde. — Eliminatorias previas saltos de trampolín y palanca.

Sábado, a las cuatro y media de la tarde: 1.500 m. libres masculinos; 400 libres femeninos; 200 m. braza, masculinos; 100 m. espalda, femeninos; 100 m. libres, masculinos; saltos de palanca, masculinos; saltos de trampolín, femeninos.

Domingo, once mañana. — 400 m. libres, masculinos; 100 m. libres femeninos; 200 m. braza femeninos; 100 m. espalda masculinos; saltos de palanca, femeninos saltos de trampolín, masculinos; relevos 4 x 100 libres, femeninos y relevos 4x200 masculinos.

Conde, Queralt, Trigo y Font-Prats, formarán el cuarteto catalán

Ha quedado ya constituído el equipo catalán para los relevos 4x200 para los Campeonatos de España, y que será el siguiente: Conde, Queralt, Trigo y Font-Prats.

El equipo de natación a los Juegos Mediterráneos

Madrid, 6. (Por conferencia. De nuestro enviado especial VICENTE ESQUIROZ).

Los últimos resultados obtenidos por los nadadores españoles, especialmente por los catalanes y canarios han traído como consecuencia que la Delegación Nacional de Deportes autorizara el desplazamiento a Alejandría para tomar parte en los primeros Juegos del Mediterráneo, además del equipo de water polo, al de natación.

Noticia es ésta que habrá de ser gratamente recibida por toda la afición nacional y que al mismo tiempo que constituirá una a modo de recompensa para quienes habrán de representarnos, será un acicate para una mayor preparación a fondo. Es innegable que aparte de constituir, la autorización mencionada, acierto de orden deportivo lo encierra mayor si se tiene en cuenta que es muy factible que se conceda a España la celebración de los Juegos en el año próximo y bien puede pesar, en el momento de decidir o de ponerse sobre el tapete la designación, la mayor o menor representación en cada país haya mandado.

Nuestros nadadores consiguen unos tiempos realmente magníficos y que nos han de mover a concederles un amplio margen de confianza ante su actuación en Alejandría. Además esta noticia valoriza, si cabe, y da una mayor preponderancia a los Campeonatos Nacionales que serán los que darán los hombres para la representación.

Seis naciones admitidas en la Federación Internacional de Natación

Londres. — En su última reunión la Federación Internacional de Natación ha admitido en su seno a Venezuela Bolivia, Hong Kong, Indonesia, India y Alemania Occidental. Con ellos son actualmente 59 los países inscritos en dicha federación internacional.—Alfil.

MONTECARLO—NIZA

HOY, TARDE, SENSACIONAL ESTRENO

¡UNA GRACIOSA COMEDIA QUE LE OFRECE UN INSOSPECHADO CAMBIO DE PERSONALIDAD DE DOS GRANDES ARTISTAS DEL CINE AMERICANO!

Además, en NIZA: «SECRETO TRAS LA PUERTA», por Joan Bennet y Michael Redgrave. — Abierto el despacho de localidades en MONTECARLO para la sesión de hoy noche

FUTBOL

La Liga y los árbitros para Segunda División

9 septiembre: Torrelavega — Logroñés, señor Gardeazábal; Huesca — Alavés, Azón; Sabadell — Caudal, Rivero (A); S. Andrés — Tarragona, Iturrioz; Oviedo — Baracaldo, Cousa; Osasuna — Lucense, Trapote; Badalona — Ferrol, Lacambra; Orensana — Lérida, Kiercheben.

16 septiembre: Logroñés — Orensana Bardeji; Alavés — Torrelavega, Saz; Caudal — Huesca, F. Grieno; Tarragona — Sabadell, Rey Baracaldo — S. Andrés, B. Quintas; Lucense — Oviedo Gómez Arribas; Ferrol — Osasuna Santos López; Lérida — Badalona, Trias.

23 septiembre: Logroñés — Alavés, Kiercheben; Torrelavega — Caudal, Aurre; Huesca — Tarragona Gardeazábal; Sabadell — Baracaldo, Arqué; S. Andrés — Lucense, Lacambra; Oviedo — Ferrol Ariquiegui; Osasuna — Lérida, G Echevarría; Orensana — Badalona Iturrioz.

30 septiembre: Alavés — Orensana Gómez Arribas; Caudal — Logroñés, Trabaleda; Tarragona — Torrelavega, Jáuregui; Baracaldo — Huesca, García Fdez; Lucense—Sabadell, Piñones; Ferrol—S. Andrés Jiménez Luna; Lérida—Oviedo, Mañes; Badalona — Osasuna, de la Cruz.

7 octubre: Alavés — Caudal, B. Quintas; Logroñés — Tarragona Arqué; Torrelavega — Baracaldo Bienzobas; Huesca — Lucense, G Echevarría; Sabadell — Ferrol, Iturrioz; S. Andrés — Lérida, de la Cruz; Oviedo — Badalona, Rivero (A); Orensana — Osasuna Gardeazábal.

14 octubre: Caudal — Orensana, Jiménez Luna; Tarragona — Alavés; Lacambra; Baracaldo — Logroñés, Trapote; Lucense — Torrelavega, Mazagatos; Ferrol — Huesca, Rivero G. M.; Lérida — Sabadell Tamarit; Badalona—S. Andrés, Gómez Arribas; Osasuna—Oviedo, Rey.

21 octubre: Caudal — Tarragona, Novella; Alavés — Baracaldo Fernández Grien; Logroñés — Lucense, Fombona; Torrelavega — Ferrol, Rivero (A); Huesca — Lérida, Méndez; Sabadell — Badalona, Bienzobas; S. Andrés — Osasuna, Kiercheben; Orensana — Oviedo, Caballero.

28 de octubre: Tarragona—Orensana, Riñones; Baracaldo — Caudal, G. Echevarría; Lucense — Alavés, Iturrioz; Ferrol — Logroñés, Campos; Lérida — Torrelavega; Gardeazábal; Badalona — Huesca, Jáuregui; Osasuna — Sabadell, G. Arribas; Oviedo — S. Andrés, Guerra Prieto.

4 noviembre: Tarragona — Baracaldo, Manés; Caudal — Lucense, de la Cruz; Alavés — Ferrol Rey; Logroñés — Lérida, Zarigueguí; Torrelavega — Badalona, Trabaleda; Huesca — Osasuna, Saz; Sabadell — Oviedo Trias; Orensana — San Andrés, Santos López.

11 noviembre: Baracaldo — Orensana, Kiercheben; Lucense — Tarragona, Blanco Pérez; Ferrol — Caudal, Gómez Arribas; Lérida—Alavés Mazagatos; Badalona — Logroñés, Iturrioz; Osasuna—Torrelavega Lacambra; Oviedo—Huesca Gardeazábal; S. Andrés — Sabadell, G. Echevarría.

18 noviembre: Baracaldo — Lucense Arnal; Tarragona — Ferrol Caballero; Caudal — Lérida, Aurre Alavés — Badalona, Portilla; Logroñés — Osasuna, Rey; Torrelavega — Oviedo, F. Grien; Huesca — S. Andrés, Manés; Orensana-Sabadell Rivero (A.

25 noviembre: Lucense — Orensana, García Pérez; Ferrol — Baracaldo, Kiercheben; Lérida — Tarragona, B. Quiñes; Badalona — Caudal Trias; Osasuna — Alavés Trabaleda; Viedo — Oviedo — Logroñés, F. Grien; S. Andrés — Torrelavega Campos; Sabadell—Huesca, Pérez Rodríguez.

2 diciembre: Lucense — Ferrol Bienzobas; Baracaldo — Lérida, Cosso; Tarragona — Badalona Gardeazábal; Caudal — Osasuna, Rivero (A); Alavés — Oviedo Arqué; Logroñés — S. Andrés Cabrero; Torrelavega — Sabadell, S. López; Orensana — Huesca, Trapote.

9 diciembre: Orensana — Ferrol, Mazagatos; Lérida — Lucense Iturrioz; Badalona — Baracaldo, Jiménez Luque; Osasuna—Tarragona, F. Grien; Oviedo — Caudal, Trabaleda; S. Andrés — Alavés, Manés; Sabadell — Logroñés Lacambra; Huesca — Torrelavega Gómez Arribas.

16 diciembre: Ferrol — Lérida, Gardeazábal; Lucense — Badalona, Kiercheben; Baracaldo — Osasuna, Jáuregui; Tarragona—Oviedo, Aurre; Caudal — San Andrés Riñones; Alavés — Sabadell, Novella; Logroñés — Huesca, Blanco Quintas; Torrelavega — Orensana, Saz.

Domingo, 11 de la mañana

E. Industrial-Tarrasa

Campeonato 3.ª División

¿Se retira Gonzalvo del fútbol?

En Las Corts en la tarde de ayer presenciamos el entreno de los azulgrana y captamos esta noticia de la muy probable retirada del segundo de la dinastía de los Gonzalvo.

Es un gran valor que perdería nuestro fútbol y..., desde luego una baja difícil de llenar para el Zaragoza ya que como se sabe Pepe Gonzalvo, desde la pasada temporada ha militado en las filas del club aragonés.

La noticia es muy posible que la ratifiquemos o desmintamos en nuestra próxima edición. Pepe Gonzalvo se halla en nuestra ciudad porque su esposa doña María Soja acaba de dar a luz a un varón. Interín localizamos al internacional vaya nuestra más cordial felicitación por tan fausto motivo.

Domingo, 11 de la mañana

E. Industrial-Tarrasa

Campeonato 3.ª División

Canal al Hércules de Alicante

No está ultimado del todo el traspaso; sin embargo se puede avanzar que es un hecho el fichaje de Canal el ex interior azulgrana por el Hércules de Alicante ya que lo que falta por ligar o ultimar entre jugador y club es cosa verdaderamente de trámite.

Canal que se halla en su casa de Granollers apurando el veraneo, se pondrá en viaje a la capital alicantina la próxima semana no para incorporarse ya de manera definitiva al equipo, sino para puntualizar unos pequeños extremos.

Deseamos al ex azulgrana la suerte que no tuvo, y mereció, en otros equipos.

El E. Industrial-Tarrasa se jugará por la mañana

El próximo domingo se inicia la Tercera División de Liga, y uno de los partidos más interesantes de la jornada a cargo del grupo catalán es el que ha de enfrentar a dos potentes de nuestra región de tantas campanillas como el once de la España Industrial y el Tarrasa. El choque corresponde liquidarse en el terreno de los «industriales» y de común acuerdo, se jugará en sesión matinal, a las once en punto de la mañana, jugándose antes a las nueve un partido preliminar entre equipos Juveniles.

Dispuesto a emprender la nueva temporada de balon volea

Nos dice Jaime Bover, del C. D. Hispano-Francés

El balón volea va progresando a paso rápido. Se celebró la finida temporada el campeonato provincial, regional y nacional, todos ellos por primera vez.

Doce equipos por ser la primera vez que se disputaba una competición regional, señala claramente las posibilidades que en nuestra región cuenta este deporte.

Después del descanso estival, próximamente los clubs van otra vez a iniciar la temporada ya que dependiendo este deporte de la Federación de Baloncesto y ésta se inició el pasado domingo señala que el balón volea está próximo a dar comienzo su competición.

Al objeto de pulsar los ánimos de los clubs de mayor relieve, nos hemos dirigido a C. D. Hispano Francés y una de sus más destacadas figuras Jaime Bover, nos ha dicho:

—¿Mucha afición en el Hispano Francés?

—Dos equipos se podrían formar y quizás tres, pero como sea que la mayoría de jugadores practican dos y hasta tres deportes, a la hora de disputar las competiciones oficiales solo se llega a formar un equipo para que tenga mayor regularidad.

—Siendo campeón provincial, ¿cómo fué perder el título nacional?

—Nos hemos enfrentado con los Bomberos en cinco ocasiones. En cuatro de ellas logramos vencer y una sola la precisa para la adjudicación del trofeo de campeón y participar en el Campeonato de España, perdimos el partido. Ellos practican en cada momento, tienen el campo de juego en casa además cada vez demuestran más rapidez y cohesión en sus filas. En cambio nosotros, por las vacaciones, dejamos de alinear a varios titulares y ello nos perjudicó notablemente.

—¿Desde cuándo juega a balón volea?

—Desde el año 1941, en el Hispano Francés. Nuestro primer partido oficial fué frente al Fey, pero a principios solo hacíamos el campeonato social, a base de dos jugadores cuatro y mixto.

—¿Primer campeón social?

—En mixto, con la señorita Denise Huet.

—¿Y en cuatro?

—En 1945 también fui campeón social con A. Cortés, Balmitjana y R. Cortés. Además en parejas mixtas gracias a la actuación de la señorita Ellen Familler.

—¿Tomó parte en el torneo del Iris?

—Sí. Participaron ocho equipos y el Hispano Francés se proclamó campeón, presentando la siguiente alineación: Cortés Balmitjana, Miche, Massaguer, Chevalier y Bover.

—¿Existen buenos árbitros en balón volea?

—Sí, hay varios, entre ellos Moline pero hace falta unificar criterios y mucha vista. De todas formas se mejora mucho en este sentido.

—¿Cree que progresa este deporte?

—Desde luego; cada vez hay más practicantes. Si se hiciera más juego y se completara de tres reglamentarios pases o bien dos, sería éste más vistoso y espectacular.

—¿Qué otro deporte practica?

—Ahora el tenis y el balón volea. Son los que practico con mayor escala, pero también he practicado el balón a mano durante cuatro temporadas.

—¿Pronto a jugar otra vez?

—Cuando la Federación señale otra competición. Nosotros estamos dispuestos a iniciar la temporada, ahora que termina la temporada estival.

Y dimos por concluída la amena charla con Jaime Bover, uno de los mejores jugadores de balón volea del C. D. Hispano Francés.

A. HERNANDEZ

Jaime Bover, uno de los mejores jugadores de balón volea del Hispano Francés

Domingo, 11 de la mañana

E. Industrial-Tarrasa

Campeonato 3.ª División

EN SANS

Solteros, 4 - Casados, 2

Como todos los años viene celebrándose este tradicional partido de las Fiestas de Sans y de la calle Vallespir. El pasado martes día 4 se disputó entre ambos contendientes un formidable partido que a decir verdad debió terminar en tablas a 2 tantos pero el árbitro Ortiz dió por válidos los dos primeros goles para los solteros siendo hechos en clarísimos fuera de juego.

Los equipos que se alinearon fueron como sigue:

Casados.—Nin (Saus); Molas, Gómez, Alonso; Saus (Nin), Pérez, Vicente (Amat), Domingo Avilés, Villagrasa (Folch) y Arcadi (Vidal).

Solteros.—Ortiz; Espiqula, Palá Montserrat; Menal, Avilés; Sullevas, Vidal y Rius.

Empezó el partido con las fuerzas muy equilibradas siendo los solteros los primeros en marcar dos veces seguidas en clarísimo fuera de juego que el árbitro Ortiz concedió como tantos y antes de finalizar la primera parte el marcador señalaba un 4 a 0.

Una vez empezada la segunda mitad y con los cambios hechos en el equipo veterano, el partido cambió por completo de color, pues fué un acoso constante de los casados que por milagro se salvaron los solteros de una derrota, pero la suerte les favoreció y resultaron ganadores por el resultado arriba indicado.

El arbitraje de Ortiz fué muy bueno; solamente tuvo los dos errores de los primeros tantos que nunca pudieron selo.

Se espera con muchos ánimos el próximo año para tan reñido partido.—SAUS.

Ulldecona, 3 At. Ampostino, 0

Por tres tantos de ventaja ha salido triunfador el equipo local.

En el Ulldecona su guardameta fué ovacionado por el numeroso público que presenció el encuentro en sus clásicas y acertadas actuaciones, siendo este uno de los mejores jugadores sobre el terreno; la línea defensiva estuvo discreta.

Poy, arbitró aceptablemente.

El equipo vencedor formó así: Callarisa: Tino Román, Vives; Fulleta, Miralles; Forcadell, García, Cano, Sans y Roig.

La primera parte dominó generalmente el Ulldecona aunque hubo contratiempos ampostinos y viéndose en los 25 minutos últimos, como el guardameta forastero tuvo que intervenir en constantes paradas a varios tiros a puerta de la vanguardia adversari no pudiendo en el minuto 43 evitar el primer tanto marcado por Sans.

A los 25 minutos de juego, tuvo que ser asistido Miralles para no volver a reaparecer más por dura lesión.

La segunda parte el partido, transcurrió con las mismas características que la anterior, consiguiendo los vencedores sus dos restantes tantos a los 28 y 39 minutos obra de Cano y Roig respectivamente.

J. MASDEU

Concurso de emblemas para la Cruz del Mérito Deportivo

Aprobado por la delegación Nacional de Deportes el proyecto para la ejecución de la Orden del Mérito Deportivo, se saca a concurso el diseño de emblemas de Gran Cruz y Cruz sencilla entre dibujantes españoles e hispano-americanos, con arreglo a las siguientes condiciones:

La condecoración tiene por objeto distinguir a quienes hayan sobresalido de manera extraordinaria en la práctica del deporte o contribuyeran a su mayor esplendor y queden de libre elección de los concursantes el simbolismo de los temas y los motivos a utilizar.

Los autores emplearán el número de tintas que consideren conveniente en sus trabajos cuyo tamaño no será menor de 6 ctm. ni mayor de 15, en cualquiera de sus dimensiones.

El premio único de tres mil pesetas se aplicará al autor de los dos mejores proyectos de Gran Cruz del Mérito Deportivo y Cruz sencilla destinada esta última a reproducirse en oro, plata y bronce y teniendo en cuenta que de aquélla se harán miniaturas en esmalte para solapa.

Los concursantes enviarán por lo menos dos proyectos — de Gran Cruz y de Cruz sencilla — considerando que la Gran Cruz es el más alto grado de la condecoración y que debe existir entre ella y las Cruces sencillas una relación aparente, así como que han de quedar indicadas las diferencias que corresponden a sus rangos respectivos. Tales dos dibujos en lo que figurará la mención «Mérito Deportivo», llevarán un lema común que se repetirá en el anverso del sobre cerrado que los contenga y que figurará también en el de otro sobre cerrado en cuyo interior consten el nombre y domicilio del autor.

Los trabajos se remitirán al Jefe de la Comisión de Prensa y Propaganda de la Delegación Nacional de Deportes Ferraz, 16, segundo Madrid.

Cada concursante podrá presentar el número de trabajos que desee. El plazo de admisión de originales terminará el 31 de octubre de 1951.

La Delegación Nacional de Deportes designará el Jurado, uno de cuyos miembros lo será de la Real Academia de Bellas Artes y su fallo resultará inapelable, así como podrá declarar desierto el Concurso.

BALONMANO

"SHOW" BALONMANISTA

Después de un largo período de descanso veraniego que como todos los años motiva un paro total de las actividades balonmanistas ha vuelto a cobrar vida este popular deporte. La Federación Catalana ha abierto nuevamente las puertas para informar y trabajar con vistas a la temporada que se avecina. Los clubs también están efectuando los preparativos necesarios para reemprender las sesiones de entreno con el fin de acudir a este próximo Campeonato Regional suficientemente preparados.

Nosotros, después de unas bien merecidas vacaciones, también volvemos a la brecha para seguir con nuestra labor informativa y hacer llegar, como siempre, a los aficionados todos los movimientos del balonmano español.

He vuelto la emoción del balonmano a través de una nueva modalidad: con equipos de siete jugadores. Esta especialidad tan conocida pero muy poco practicada ha acaparado el interés de cuantos han visto por primera vez actuar a dos conjuntos. Si a once jugadores ofrecía una emoción poco común, en la modalidad de siete queda superada en grado superlativo. Su rapidez, su virilidad y los constantes y rápidos disparos de los delanteros, así como también la fácil interpretación de las reglas por el público, hace que este bisoño deporte quede clasificado como uno de los más emocionantes y espectaculares deportes en terreno de dimensiones reducidas.

Estamos seguros que una vez adiestrados los conjuntos españoles a la práctica de estos encuentros y si después de haber tenido algún contacto internacional — siempre necesario para el constante progreso — se lograra montar un torneo internacional, éste adquiriría un éxito rotundo quizás superaría a los mismos Campeonatos del Mundo de hockey sobre patines celebrados recientemente en nuestra ciudad.

Este año la temporada la ha abierto un interesante torneo a siete que se celebra con gran éxito los sábados en la magnífica pista del Pabellón del Deporte. En una de estas reuniones, concretamente en la última, saludamos a don Baldomero Cabré, Presidente de la Federación Catalana y naturalmente aprovechamos la ocasión para informarnos de las actividades federativas. Amablemente, pero con cierta reserva,

triunfo en este partido inaugural de temporada.

El Almacellas ha podido campear bien el temporal de los primeros cuarenta y cinco minutos, defendiéndose con coraje y entusiasmo.

En la segunda mitad el juego ha bajado de calidad, debido al mal estado del terreno, pero los forasteros se han mostrado más eficaces y han logrado inclinar el resultado a su favor.

El primer tiempo, con mínima ventaja local, obtenida por Aznar, a los treinta y cinco minutos de juego. A los 21 minutos de la segunda parte, el interior izquierda Garriga. El tanto de la victoria fué logrado por Diez, al rematar un corner, a los 31 minutos de juego.

La nota destacada del encuentro fué la actuación del portero de los forasteros, Torres, que efectuó ocasos muy grandes y acreditó clase de gran guardameta.

Los equipos, a las órdenes del señor Pascual, formaron de la siguiente manera:

Sanfeliuense. — Blasco; Martí, Prats, Pérez; Giménez I, Fábregas; Lloret, Olbiols, Aznar, Giménez II y Bajalí.

Almacellas. — Torres; Ribas, Pedra, Marco; Aldomá, Díez; Gota, Lloret, Pellicer, Garriga y Sibura.

Sitges, 1
Martorell, 1

Sitges, 9 (Conferencia telefónica de nuestro corresponsal CASANOVA)

Muy nivelado ha resultado este encuentro inaugural de la temporada oficial. El partido ha sido de muy baja calidad y pese a los continuos y constantes esfuerzos de ambos equipos para superarse no hemo podido aborear una tarde de gran fútbol y el encuentro ha resultado anodino e incluso muy aburrido en algunas de sus fases.

—El empate a un tanto que señalaba el marcador al final de la contienda puede considerarse justo puesto que ambos equipos han quedado a una misma altura y el nivel de fuerzas ha sido muy elocuente.

El primer tanto lo logró el Sitges a los 28 minutos por mediación de Voladera a los 28 minutos y seis minutos más tarde ha sido Nebro el que igualaba y estableció el resultado definitivo. Los equipos a las órdenes del colegiado señor Martínez que tuvo una buena actuación los equipos formaron de la siguiente manera:

Sitges. — Olite; Armero, Higa, Andrés, Cebrián, Centellas, Valero Miret, Voladera, Pinos y Flaqué.

Martorell. — Samper, Catalá, y Masegosa, Bertrand, Nebro, Falguera Sánchez Pérez, Ureña Guixá y Balagué.

Molinense, 4
E. Güell, 1

Molins de Rey, 9 (Conferencia telefónica de nuestro corresponsal PUIGGARI M)

Muy bien ha empezado este año el once local esta temporada. Al menos por lo que al conjunto de equipo se refiere, en especial las líneas defensivas que han realizado un partido muy completo.

La primera parte terminó con el resultado de 2 a 0 marcados por Pujol y Fernández a los 14 y 36 minutos respectivamente. Durante este periodo el dominio local fué alterno y en la segunda mitad los molinenses han superado notablemente a sus adversarios logrando doblar el número de tantos siendo obra del primero de la última tanda Pujol a los 11 minutos y a los 22 Puig obtenía el cuatro al coronar un avance de toda la delantera. El gol de los forasteros fué logrado por Gené al transformar un claro penalty.

Bajo las órdenes del colegiado señor Prats que tuvo una buena actuación los equipos formaron de la siguiente manera

Molinense. — Saguar; Pulgcerver, Puig Ollé, Perarnau, Muñez, Planagenlís Pujol, Fernández y Tió.

Güell. — Cams Vicens, Sarrat; Amat, Llopis, Mercadé, Costa Carbonell, Pujol, Candela y Casas.

Destacaron por el Molinense: Saguar, Pulgcerver, los volantes y el delantero Pujol que ha realizado un partido excepcional muy bien secundado por el ala izquierda.

Los del Güell todos a un mismo nivel.

San Sadurní, 1
Pueblo Nuevo, 6

San Sadurní 9 (Por conferencia).

El no poder alinear esta tarde cinco de sus jugadores fichados a causa de no tener debidamente legalizado los jugadores ha motivado que el visitante se llevara el triunfo. Ayer se ganó al San Martín por tres a uno presentando el San Sadurní a todos sus titulares, pero hoy primer día de campeonato la falta de estos jugadores ha impedido anotarse el triunfo a onde local.

Con cinco a cero favorable al conjunto del Pueblo Nuevo se llegó al descanso siendo la segunda parte de juego más nivelado

El San Sadurní presentó a siguiente alineación Almirall Cuñal Broch, Lluat, Maxim, Ortega, Gabardó Rigol, Gil, Celabert y García.

Tarrago, 1
Reddis, 4

Tragona 9 (Conferencia con nuestro corresponsal HUGUET)

El equipo de Reus se ha llevado esta tarde una merecida victoria frente al Tarraco al que ha vencido por cuatro a uno, sobresaliendo la gran actuación del Reddis en el segundo tiempo. En el primer tiempo el juego ha sido muy nivelado pero el mayor acierto del ataque visitante permitió a Reddis llegar ventaja en el marcador.

A los viente minutos Armengol logró el primer tanto para el Reddis y Gil un minuto después establecía el empate a un gol. Antes de llegar al descanso, a los 26 minutos de esta primera parte, Serra lograba el dos a uno para el Reddis.

En el segundo tiempo, Serra lograba el tres a uno y Armengol el cuatro a uno.

Ferret, entregó un penalti en el larguero.

Valdivieso alineó a los equipos de la manera siguiente:

Tarraco. — Roca; Aguilar, Sancho Gosca, Gómez, Lerín, Rocail II Rovira Gil, Ferrus y Ferret.

Reddis. — Lorenc; Pena, Vila, Marcos, Peralta, Torá, Fraquet, Bataa Serra, Gil y Armengol

Samboyano, 6
Prat, 2

San Baudilio de Llobregat 9. (Por conferencia con nuestro corresponsal).—Por neto margen el Samboyano se adjudicó esta tarde el triunfo frente al Prat. Desde un principio el Samboyano se ha mostrado superior al equipo visitante marchando delante en el marcador desde un principio

Con dos a cero se llegó al descanso después de efectuar una bella exhibición el bando local.

El tanteo final fué de seis a dos. Y los autores de los goles fueron: Bayo al tirar una falta, Ginés (2), Mateu y Oliva (2).

Los tantos del Prat los consiguió Colli de penalty y Martínez.

Valls alineó a los equipos de la manera iguiente:

Samboyano.— Juventeny; Bayo Roble, Mitjans; Tarragó, Solano; Marquet, Arnau, Ginés, Mateu y Oliva.

—Prat.—Vendrell; Baró Roca, Fortuny; Hueto Centreras; Sanromá, Roig, Colli, Marchant y Martínez.

Sobresalieron Bayó, Arnau, Ginés y Oliva por el bando vencedor y Sanromá y Martínez por los vencidos.

Rapitense, 5
Maquinista, 0

San Carlos de la Rápita 9. (Por conferencia telefónica con nuestro corresponsal JULSA).—Pese a la victoria clara que ha logrado el Rapitense frente al Maquinista, no ha convencido el bando vencedor, ya que le ha faltado conjunto y ligazón en sus filas. El tanteo elevado ha sido más que nada debido a la floja actuación de los visitantes, que no ha causado sensación de equipo regular.

En el primer tiempo, a los doce y diez y siete minutos, Rosales marcó los dos tantos de los locales, siendo éstos los únicos goles de la primera parte.

Tras el descanso y a los diez, veintidós y veinte y cuatro minutos, Carcer, Sauret y Borrull lograron llegar a cinco el tanteo del partido. Campillo fué expulsado a los veinte y cuatro minutos del segundo tiempo siendo el juego muy discreto a pesar de la amplia victoria de los del Rapitense.

Arbitró discretamente Puyalto y los equipos fueron los siguientes:

Rapitense.—Coca; Castano, Roca, Miralles; Celma, Raventós; Arc, Sauret, Rosales, Ciscart y Barrull.

Maquinista.— Castelló; Cañellas, Campillo, Vidalú Guardiola, Soriano; Boix, Vives, Luján, Giral y Cañera.

Borjas Blancas, 4
Sala e Hijos, 1

Borjas Blancas 9. (Por conferencia telefónica).—Un partido sin muchas dificultades por parte de los locales que han logrado triunfar claramente sobre el equipo barcelonés del Sala Hijos.

El primer tiempo finalizó con empate a un gol y fueron los primeros en marcar los forasteros, no obstante y pese a que el mayor dominio sobre el terreno correspondió a los propietarios, a continuación del gol obtenido por los visitantes se produjo el empate por mediación de Farrán.

Reanudado el juego en la segunda parte y a los treinta minutos nuevamente Farrán consigue el segundo gol para el Borjas; a los treinta y cinco es Carulla el que aumenta la ventaja local con el tercer tanto y cinco minutos más tarde Miracles cierra definitivamente el marcador con el cuarto y último gol del partido.

El cuadro barcelonés como conjunto ha causado buena impresión, aunque desde luego se ha visto superado por el once local que a lo largo del partido ha demostrado ser un equipo más completo que su oponente y de aquí su victoria a la que justicieramente se ha hecho acreedor.

Olivares acertado en su arbitraje.

El once vencedor se alineó así: Bellen; Miracle, Vila, Roure; Torra, Edo; Carné, Farrán, Carulla Roma y Almazán.—A. F. T.

El Balonmano a siete sigue triunfando en la pista del Pabellón

El balonmano, en la modalidad a siete jugadores ha acaparado la atención de innumerable público que movido por la espectacularidad de este deporte se traslada cada sábado por la tarde al Pabellón del Deporte para seguir las incidencias del Torneo que ha organizado la Federación Catalana y al que participan una serie de potentes y destacados equipos.

Esta nueva especialidad, aun cuando no está lo suficientemente depurada pues como es sabido es la primera vez que se ha montado una competición oficial y por lo tanto los jugadores no están todavía completamente habituados a moverse en la cancha, ya ofrece una espectacularidad y una emoción poco corriente en los deportes que se juegan en las pistas de dimentiones reducidas.

La rapidez y la sucesión de jugadas bellas y emocionantes obligan al espectador a sentirse sumido en una emoción latente. Y así bajo esta tónica transcurrió la jornada del pasado sábado donde aimos actuar el Barcelona frente a los noveles del Pueblo Seco que anteayer hicieron su presentación oficial. A fuer de ser sinceros diremos que su debut no podía ser más halagueño. Pese a su derrota frente a los campeones de España ofrecieron a lo largo del partido un dominio y una seguridad de balón que hace presagiar que este bisoño conjunto pronto dará que hablar. El Barcelona tuvo no pocas dificultades para hacerse con la victoria y sólo su veteranía pudo con los veloces y entusiastas del Pueblo Seco. El resultado fué de 5—0.

El otro encuentro que se enfrentaba el Sans y la Ferroviaria resultó en extremo emocionante y vimos una primera parte niveladísima y este período terminó con mínima ventaja para los blanquiverdes. El segundo tiempo fué de más claro dominio de los sansenses y lograron ampliar el tanteo y finalizaron con el resultado de 17—9.

M. D.

CURSILLO DE ARBITROS

La Federación Catalana de Balonmano invita a cuantos simpaticen en este deporte, que a partir del día 12 hasta el 16 de los corrientes, pueden formalizar su inscripción para tomar parte en el Cursillo de Arbitros de Balonmano en las Oficinas de la Federación, sita en la calle de Tamarit, núm. 152, de 7'30 a 8'30 de la noche

De un Español-Barcelona "telonero" de la Liga

Don Agustín Pujol, en su palco, acompañado por nuestro Director y los miembros Claret y Martínez, de la Federación Española :: Catá y Colino, los dos nuevos españolistas :: Unas palabras con los señores Samaranch y Platón, del Español :: El palco del equipo visitante, con los dirigentes del Barcelona, señores Nandín, Sabater, Estivill, Llansa y Prado, en el fondo :: El federativo de la Regional Catalana, señor Trías, rodeado de algunos familiares, durante el encuentro :: Aldecoa nos habla de su lesión. — (Fotos Claret)

Caras bonitas en el fútbol

Ocupaba un palco acompañada de unos familares. Morena, de grandes ojos negros y cabellera abundante.

—Perdone. ¿Se molestará alguno de sus acompañantes si le sacamos una foto? ¿Se molestará usted?

—Quedo muy mal en fotografía.

—¿Es una entusiasta del fútbol o ha venido de casualidad? ¿Forma parte de la directiva?

—¿Qué?... No entiendo yo de esto — repuso no pudiendo contener la risa. — Yo vengo al fútbol únicamente cuando hay algún partido bonito.

—¿Y a vigilar al novio?... ¿o al esposo?

—No. Al novio. No hay que dejar a los hombres solos.

—¿Qué ha visto usted en el partido?

—Que se ha jugado un poco fuerte por ambas partes. Pero que me alegro de que se lleve los dos puntos el Español.

—Puesto que me parece usted españolista, por lo dicho ¿qué papel va a jugar, según usted, su equipo favorito en la Liga de esta temporada?

—Mejor que en la pasada. Quedaremos situados cerca del primer lugar.

—Gracias por su amabilidad, señorita.... ¿qué?

—Irma.

—¡Irma...? ¿Inmaculada? Ya. Pues bien. Inmaculada. Que al Español le salgan las cosas como usted desea.—O.

Demasiada emoción. Empezar la temporada ya es algo que suele emocionar a muchos, teniendo en cuenta la abstinencia veraniega. Pero empezaría de golpe con un partido entre los eternos rivales, en el que vaya en juego, no sólo la tradición, sino la honrilla de un desquite pendiente desde la temporada anterior, nos parece «mucho empezar». Y ayer anduvo en juego todo lo dicho. Y, en cambio, de no haberse producido un insospechado «penalty» casi al final del encuentro, la rivalidad y todo lo demás, habría liquidado el primer encuentro de Liga con un empate a cero.

Vimos jugar un primer tiempo niveladísimo. Sarriá presentaba un aspecto soberbio. Se comentó favorablemente la airosa perspectiva del graderío en construcción sobre el terreno del histórico chalet, pero llegado el descanso hubo división de opiniones alrededor del juego exhibido por ambos bandos.

Aldecoa, el interior vasco del Barcelona, que no figuró en el quinteto delantero ayer tarde, nos dijo algo sobre la marcha del encuentro. Sentado en la mullida alfombra de hierba, del terreno, cerca de la orilla, permaneció durante toda la tarde.

—Mala suerte. ¿Qué fué lo de la rodilla?

—Un esguince. Unos ligamentos descompuestos. Poca cosa, pero lo bastante para impedirme jugar por unos días.

—¿Buen partido?

—De momento, poca cosa hemos visto. Mandan los defensas y los medios volantes en el campo. Segarra, el mejor. Un coloso, y sin enterarse. No ha fallado ni una sola vez.

Saludamos en un palco a los señores Samaranch, Platón y esposa.

Juan Antonio Samaranch, nos dijo:

—Hay a la vista un acontecimiento importante de hockey sobre patines. Un match entre la selección española y otra europea, a jugar en el Pabellón del Deporte el 29 del corriente y patrocinado por el Ayuntamiento de Barcelona, con motivo de los festejos de la Merced, Patrona de la ciudad. Figurarán en la selección dos ases italianos, Panagulini y Morelo, que destacaron en los recientes campeonatos mundiales.

—Bueno. Pero... ¿Y de fútbol qué?...

—Poca cosa. Cero a cero en la primera parte. Como sigan las cosas como hasta ahora, me temo que no veremos funcionar el marcador. Las líneas defensivas marchan muy bien. Tras está jugando mucha... Kubala aparece muy vigilado y César fuera de su sitio.

Reanudóse el encuentro y fuimos a ocupar una localidad contigua al palco anexo al de don Francisco Román, con el cual se hallaba don Luis Acemar, también ex dirigente españolista.

—¿Qué diremos del desaparecido Chalet?

—Sinceramente — contestó el señor Román. — Le aseguro que a pesar de conocer su derribo y las obras que se vinieron realizando, no ha dejado de impresionarme el cambio de aspecto que ofrece Sarriá. El Chalet era algo que le daba un sello especial. Familiar si usted quiere. Le aseguro que al primer instante se echa de menos.

Nivelado el juego, vimos transcurrir el tiempo hasta casi el final, sin un solo tanto marcado.

Así el ambiente, nos acercamos el palco del Club visitante, en el que se hallaban los dirigentes barcelonistas señores Nandín, Sabater, Estivill, Llansa y Juan Prado.

—Eso no arbura — insinuamos, sentándonos junto a nuestro buen amigo y colaborador de la directiva azulgrana, Juan Prado. — No hay manera de meter un gol.

—Ni que lo digas. Pero fíjate cómo están planchando a Kubala. Tres hombres sobre sus pasos, y a veces cuatro. Le están cosiendo a puntapiés y el árbitro sin enterarse.

—Acaban de elogiarme a Segarra. Ha jugado horrores.

—Mucho — dijo el señor Llansa, volviéndose. — Pero también juega Trías bien en la puerta contraria. Hoy tiene su tarde. Otro día le habríamos marcado ya un par de goles.

En el palco de don Agustín Pujol, hallábanse, entre otras personalidades, don Ricardo Cabot y don Andrés Ramírez, de la Federación Española de Fútbol.

El señor Ramírez asume la Secretaría federativa de Asuntos Generales y don Ricardo la asesoría técnica.

—Permítame, señor Ramírez, que por primera vez le pida una opinión sobre un partido de fútbol. ¿Le sugiere algo bueno el de esta tarde?

—Los partidos de rivalidad local, suelen ser, en su mayoría, poco espectaculares. Se juega con tanto nervio y afán de obstrucción, que el fútbol luce poco. Hemos visto hoy destacar a las líneas defensivas por encima de lo demás. Trías ha jugado mucho, parando cosas difíciles.

—Una pregunta, señor Ramírez. ¿Lleva usted mucho tiempo en la Federación Española de Fútbol?

—Dos años. Desde que el señor Cabot me trajo a ella, de la Delegación Nacional de Deportes, donde estuve anteriormente.

En otro palco, el de la Federación Regional, conversamos un momento con don Antonio Trías, de dicho organismo.

—¿Cómo ha visto usted, señor Trías, al Español y al Barcelona?

—Poco se puede exigir en el primer partido de temporada y menos aun si con él anda empeñada la competencia propia de la rivalidad. El Español ha bregado mucho pero con poco acierto en rematar a gol. El Barcelona tropezó con un Trías en magnífica forma y con la falta de Aldecoa en el ataque. Su ausencia se ha notado mucho.

En el palco presidencial, terminado el partido con el mínimo resultado a favor del Español, se felicitaba a los dirigentes del Club blanquiazul.

Los señores Sáenz, Bravo y Perelló conversaban animadamente.

—El resultado ha sido justo — decía don Francisco Perelló. — Se hizo un fútbol muy parecido. Nivelado. Una victoria mínima y a favor nuestro, es lo que cuadra mejor. Mucho más teniendo en cuenta que hemos jugado en algunos momentos con nueve jugadores, por las lesiones de Catá y de Flotats.

—¿Qué opinan ustedes de Kubala?

—Que vigilándole bien, puede ser anulado. Parra es un valladar seguro — intervino don José Bravo.

Sorteando dificultades y a través de las obras que se vienen realizando, pudimos introducirnos en los vestuarios, situados ahora bajo el palco presidencial y, por tanto, en la tribuna.

Colino era nuestro principal objetivo.

—Un momento, Colino. ¿De dónde radica tu historial deportivo?

—Del C. D. Júpiter. Después pasé al España Industrial; luego al Barcelona y más tarde al Sabadell.

—De donde viniste a formar aquí. ¿Emocionado viendo a tus ex compañeros de frente?

—Siempre impresiona un Español-Barcelona. Mucho más si le toca a uno jugarlo en el primer partido de lucir nueva camiseta.

—¿Qué opinas de la defensa barcelonista?

—Buena. Segarra, muy seguro. Biosca muy duro, aunque no lo parezca.

—¿Y de la línea de ataque?

—No comprendo cómo ha jugado César de interior, si es el hombre de mayor movilidad que he visto, en el área de puerta. César suele desmarcarse con gran facilidad.

Entre los azulgrana, dialogamos un momento con Ramallets.

—Hemos jugado con poca suerte. El Español, en cambio, ha tenido mucha. Ahí está el penalty que tocó el árbitro y que les ha válido el encuentro.

—Son dos puntos interesantes que pudieron haber perdido.

—Para ganar hay que marcar goles y esta tarde, ni una delantera ni otra supieron hacerlos.

Pasó cerca de nosotros, procedente del vestuario contiguo, el Dr. Navés.

—¿Qué hay de lesionados. Hemos oído decir algo de lesiones?

—En principio está tocados Catá, Parra y Flotats. Mañana serán reconocidos en la Mutualidad de Jugadores. Es posible que alguno no juegue el domingo próximo.

—¿Algo sobre el partido?

—Poca cosa. Que se ha visto poco fútbol. Lo mejor, las líneas defensivas.

Y nada más. Lo mismo que dió poca emoción, poco juego y poco goleo, no podía el encuentro dar más de lo que de él hemos recogido.

A. OLLE BERTRAN

CONCURSO

CINZANO

APERITIVO DEL DEPORTISTA

con la colaboración de

El Mundo Deportivo

para la

XXXI VUELTA CICLISTA A CATALUÑA

dotado con un total de

6.500 ptas. en premios

1.500 pesetas en efectivo

2.620 en suscripciones gratuitas a EL MUNDO DEPORTIVO y 2.380 importe de 15 cajas de seis botellas de productos CINZANO

LISTA DE PREMIOS

PRIMERO: 1.000 pesetas

SEGUNDO: 500 pesetas

Del 3.º al 6.º cada uno, una suscripción anual gratuita a EL MUNDO DEPORTIVO.

Del 7.º al 21, cada uno, una caja de seis botellas de PRODUCTOS CINZANO.

Del 22 al 29, cada uno, una suscripción semestral gratuita a EL MUNDO DEPORTIVO.

Del 30 al 45, cada uno, una suscripción trimestral gratuita a EL MUNDO DEPORTIVO.

Estos premios serán adjudicados correlativamente, en orden de mayor a menor acierto a los concursantes que consigan mayor aproximación con el ganador de acuerdo con las siguientes

BASES

SERA VENCEDOR DEL CONCURSO PARA LA XXXI VUELTA CICLISTA A CATALUÑA correspondiéndole el primer premio, el firmante del boletín que reuna las siguientes condiciones:

PRIMERA: Acertar el vencedor absoluto de la XXXI Vuelta Ciclista a Cataluña.

SEGUNDA: Acertar el tiempo total que empleará el vencedor de la XXXI Vuelta Ciclista a Cataluña.

* * *

Estas condiciones, exactamente cumplidas, son las que determinan el triunfo.

Estas condiciones tienen el valor de preferencia por orden correlativo.

Es condición primera adivinar el vencedor absoluto de la XXXI Vuelta Ciclista a Cataluña.

Si de los boletines recibidos coinciden más de uno en el nombre del vencedor, se tendrá en cuenta la condición segunda para desempatar, pero si así también resulta más de un boletín acertando las dos condiciones, finalmente un sorteo entre ellos, el cual se efectuará pudiendo estar presentes los interesados, decidirá en la forma que se ha de ir atribuyendo los premios, que se otorgarán por el orden que vayan saliendo de la urna los nombres de los concursantes empatados.

En el caso que entre los acertantes de las dos condiciones, vencedor y tiempo, no hubiese bastantes para otorgar todos los premios, como en el caso que sólo hubiera uno solo acertando las dos condiciones, los demás premios se irán otorgando al firmante de cada boletín que acertando al vencedor, se aproxime más por exceso o por defecto, al tiempo empleado por el vencedor.

Para el caso que acertando más de un boletín el ganador absoluto de la prueba ninguno adivinara exactamente el tiempo que empleara el vencedor en recorrer las doce etapas de la XXXI Vuelta Ciclista a Cataluña: tendrán preferencia los boletines que se aproximaren más en el pronóstico, tanto por exceso como por defecto al verdadero tiempo que aquél hubiese empleado. Si en este caso también hubiere más de un boletín coincidente, igualmente el sorteo decidirá, en la forma antes indicada.

NOTAS

Se publicarán seis boletines correspondientes a nuestras ediciones de los días 12, 13, 14, 15, 16 y 17 de este mes, cerrándose el plazo de admisión de los mismos, el miércoles, día 19, a las 20 horas, para todos los señores concursantes, tanto de Barcelona como de fuera de ella, aunque para estos últimos serán válidos los que vengan por correo y lleguen a EL MUNDO DEPORTIVO dentro de las 24 horas siguientes al cierre de la admisión, con lo que se consigue que quienes residen fuera de Barcelona y disponen evidentemente de un tiempo más limitado para aprovechar el último boletín, no estén en relación de inferioridad respecto de los de la capital.

A pesar de adelantar la publicación de los boletines en unos días, se mantienen como siempre los motivos necesarios de orientación para los aciertos que se exigen en las Bases de este Concurso, ya que EL PLAZO DE ADMISION DE BOLETINES TAMPOCO SE EXTINGUE HASTA CASI FINALIZAR LA VUELTA.

La orientación que con ella podrán obtener los concursantes será considerable.

Como de costumbre, el NUMERO DE BOLETINES QUE PUEDE ENVIAR CADA CONCURSANTE DENTRO DE CADA SOBRE ES ILIMITADO, PERO NO ES COMPUTABLE LA SOLUCION DADA EN UN BOLETIN CON LA QUE FIGURE EN OTRO, AUN CUANDO SEAN DEL MISMO FIRMANTE.

Dada la ventaja que representará el poder enviar varias soluciones, cada concursante sólo podrá obtener un premio, otorgándose al boletín que le favorezca más.

Debemos advertir que para facilitar el trabajo, deben venir en letra clara y que será desechado cualquiera que no cumpla las condiciones prescritas.

LOS BOLETINES deberán ser los que publique EL MUNDO DEPORTIVO y enviados para distinguirlos de la demás correspondencia con la indicación

CONCURSO PARA LA XXXI VUELTA CICLISTA A CATALUÑA

y dirigirse a la Administración de EL MUNDO DEPORTIVO, Diputación, 338.

Todos los Boletines que se aparten de las condiciones prescritas serán excluídos del CONCURSO, y el mero hecho de participar en el mismo representa declaración expresa de aceptar el fallo y resoluciones que se dicten por el Jurado del Concurso.

Resultados de la jornada de ayer

ATLETISMO

CAMPEONATO DE CATALUÑA 30 KM.

Antonio Franch (Barcelona), 1 h. 56 m. 38.

2. Beisa (Español), 1 h. 58 minutos 32.

3. Camí (Español), 2 h. 0 m. 2 segundos

4. Noneil (Español).

Por equipos: R. C. D. Español.

VUELTA AL CAMPO DEL GALVANY

1. José Coll (Español), 21'26.

2. José Quesada (Español) 22'07.

3. Salas (Español).

4. Barris (Español).

5. Montserrat (Español).

6. Claramunt (C. A. Mataró).

7. Fernández (Hispamer).

8. Ramón (Español).

9. Lagraña (Español).

10. Gené (Colmena).

11. Rovira (BEC).

Hasta 21 clasificados.

Por equipos: Español.

CAMPEONATO DE BARCELONA DE ATLETISMO

A causa de hallarse las pistas del estadio encharcadas, ha sido aplazado hasta el próximo domingo la segunda jornada de estos campeonatos.

BALONCESTO

CAMPEONATO REGIONAL

Primera Categoría «A»:

San José-Barcelona	Susp.
San Adrián-Juventud	Susp.
Ripollet-Español	63—44
Montgat-Olesa	49—48
J. A. C. E. Calella-Sanfeliuense	26—34
BTM-Tarragona	39—40
Badalona-Mollet	27—32

Primera Categoría «B»:

Arenys-Layetano	23—31
Cornellá F. J. Hospitalet	Susp.
Horta-Montserrat	45—44
Manresa-Granollers	36—34
C. B. Hospitalet-Sabadell	32—38
España Ind.-Hércules	40—33
C. C. Hospitalet-Mataró	35—39

FUTBOL

SEGUNDA DIVISION

SEGUNDO GRUPO

Alcoyano-Hércules	5—2
Cartagena-Granada	1—5
Málaga-Córdoba	6—2
Linense-Murcia	7—1
Alicante-Melilla	2—0
At. Baleares-Levante	2—1
Mestalla-Salamanca (sáb.)	2—1
Plus Ultra-Mallorca (sáb.)	0—1

CLASIFICACION ACTUAL

Linense	1	1	0	0	7	1	2
Málaga	1	1	0	0	6	2	2
Granada	1	1	0	0	5	1	2
Alcoyano	1	1	0	0	5	2	2
Alicante	1	1	0	0	2	0	2
At. Baleares	1	1	0	0	2	1	2
Mestalla	1	1	0	0	2	1	2
Mallorca	1	1	0	0	1	0	2
Plus Ultra	1	0	0	1	0	1	0
Salamanca	1	0	0	1	1	2	0
Levante	1	0	0	1	1	2	0
Melilla	1	0	0	1	0	2	0
Hércules	1	0	0	1	2	5	0
Cartagena	1	0	0	1	1	5	0
Córdoba	1	0	0	1	2	6	0
Murcia	1	0	0	1	1	7	0

TERCERA DIVISION

PRIMER GRUPO

Pontevedra-Ponferrada	2—2
Polvorín-Felguera	2—5
Juventud-Vetusta	1—3
Avilés-Lemos	7—0
Calzada-Santiago	2—1
Langreano-Zamora	5—2
Leonesa-Juvenil	4—1
Arenal-Arosa	2—1

CLASIFICACION ACTUAL

Avilés	1	1	0	0	7	0	2
Felguera	1	1	0	0	5	2	2
Langreano	1	1	0	0	5	2	2
Leonesa	1	1	0	0	4	1	2
Vetusta	1	1	0	0	3	1	2
Calzada	1	1	0	0	2	1	2
Arenal	1	1	0	0	2	1	2
Ponferrada	1	0	1	0	2	2	1
Pontevedra	1	0	1	0	2	2	1
Arosa	1	0	0	1	1	2	0
Santiago	1	0	0	1	1	2	0
Juventud	1	0	0	1	1	3	0
Juvenil	0	0	0	1	1	4	0
Zamora	1	0	0	1	2	5	0
Polvorín	1	0	0	1	2	5	0
Lemos	1	0	0	1	0	7	0

SEGUNDO GRUPO

Rayo-Bastenia	1—3
Erandio-Izarra	3—1
Arenas Z.-Arenas G.	5—3
Sestao-Calahorra	4—0
Gueceo-Burgos	1—1
Eibar-Indauchu	3—1
Recreación-Portugalete	4—1
Numancia-Mirandés	0—0

CLASIFICACION ACTUAL

Sestao	1	1	0	0	4	0	2
Arenas Z.	1	1	0	0	5	3	2
Recreación	1	1	0	0	4	1	2
Basconia	1	1	0	0	3	1	2
Erandio	1	1	0	0	3	1	2
Eibar	1	1	0	0	3	1	2
Burgos	1	0	1	0	1	1	1
Mirandés	1	0	1	0	0	0	1
Guecho	1	0	1	0	1	1	1
Numancia	1	0	1	0	0	0	1
Indauchu	1	0	0	1	1	3	0
Izarra	1	0	0	1	1	3	0
Rayo	1	0	0	1	1	3	0
Portugalete	1	0	0	1	1	4	0
Arenas G.	1	0	0	1	3	5	0
Calahorra	1	0	0	1	0	4	0

TERCER GRUPO

Tárrega-Mataró	7—4
Sans-San Martín	2—1
Europa-Granollers	2—1
España Ind.-Tarrasa	2—0
Manresa-Binéfar	2—0
Tortosa-Gerona	3—0
Escorlaza-Igualada	7—0
Mahón-Manacor	1—1

CLASIFICACION ACTUAL

Escorlaza	1	1	0	0	7	0	2
Tárrega	1	1	0	0	7	4	2
Tortosa	1	1	0	0	3	0	2
España Ind.	1	1	0	0	2	0	2
Manresa	1	1	0	0	2	0	2
Sans	1	1	0	0	2	1	2
Europa	1	1	0	0	2	1	2
Manacor	1	0	1	0	1	1	1
Mahón	1	0	1	0	1	1	1
Granollers	1	0	0	1	1	2	0
San Martín	1	0	0	1	1	2	0
Binéfar	1	0	0	1	0	2	0
Tarrasa	1	0	0	1	0	2	0
Gerona	1	0	0	1	0	3	0
Mataró	1	0	0	1	4	7	0
Igualada	1	0	0	1	0	7	0

CUARTO GRUPO

Badajoz-Escorial	4—2
Toledo-Cuatro Caminos	2—1
Tomelloso-Cacereño	1—1
Calvo Sotelo-Guadalajara	3—1
Rayo-Manchego	0—2
M. del Prado-Segoviana	3—1
Avila-Valdepeñas	3—3
Iliturgi-Emeritense	3—1

CLASIFICACION ACTUAL

Badajoz	1	1	0	0	4	2	2
Calvo Sotelo	1	1	0	0	3	1	2
M. Prado	1	1	0	0	3	1	2
Iliturgi	1	1	0	0	3	1	2
Toledo	1	1	0	0	2	1	2
Manchego	1	1	0	0	2	0	2
Valdepeñas	1	0	1	0	3	3	1
Cacereño	1	0	1	0	1	1	1
Avila	1	0	1	0	3	3	1
Tomelloso	1	0	1	0	1	1	1
C. Caminos	1	0	0	1	1	2	0
Rayo	1	0	0	1	0	2	0
Emeritense	1	0	0	1

Teatros

LICEO

MAS DETALLES DE LA TEMPORADA DE OPERA

Ante los detalles, que ya son públicos en Barcelona, del contenido de la próxima temporada de ópera que se inaugurará en el Gran Teatro del Liceo el día 27 de noviembre próximo, ha surgido una gran apetencia entre los amantes del arte lírico para asegurarse el goce de las representaciones de la misma que constará de cuarenta y cinco en su totalidad, treinta de noche y quince de tarde; para las cuales se ha escogido un selecto repertorio de óperas italianas, rusas y alemanas, destacando entre estas las dos notas de más valor, con carácter de acontecimiento artístico, cuales son el estreno en España de la discutidísima ópera de Ricardo Strauss, «La mujer sin sombra», y una versión completa de la importante Tatralogía wagneriana que, como es sabido, hace bastantes años que no se ofrecía en su totalidad en el Liceo; de entre los intérpretes vienen los más reputados y meritorios cantantes de fama mundial y para las representaciones del estreno de la ópera de Strauss llegará en su momento oportuno a Barcelona la Compañía completa del Teatro de la Opera del Estado de Wiesbaden, con sus titulares, directores, intérpretes y elementos escénicos y auxiliares del mismo; y es por ello que, en el Liceo, se observa esa gran actividad percutora todos los años de la inauguración de su tradicional temporada de ópera

ESPAÑOL

«LA CURA D'AMOR» OTRO EXITO DE PAQUITA FERRANDIZ Y PABLO CARSABAL

Continúa haciendo las delicias del público, en el teatro Español la comedia moderna y original del autor Jaime Villanueva «La cura d'amor». Un gran éxito de risa, en sus diversas fases y situaciones, todas ellas impregnadas de divertidísima comicidad y recibida con gran alborozo por los espectadores. Sus intérpretes, la gran pareja que forman Pablo Carsaball y Paquita Ferrándiz, se anotan, una vez más, otro éxito que les vale unánimes aplausos.

Del Olimpia

EL ACONTECIMIENTO DEL «CIRCO AMERICANO» PARA MAÑANA SABADO

Nos hallamos ante un extraordinario acontecimiento circense, digno de atención. Mañana sábado tendrá lugar la inauguración del antiguo Olimpia, en la Ronda de San Pablo, con la presentación del famoso Circo Americano. Numerosas atracciones del Circo Krone, de Alemania, han salido ya de Hamburgo con dirección a nuestra ciudad, para tomar parte en este colosal acontecimiento circense, que culmina con la presentación de la fastuosa pantomima «Pompeya» verdadero alarde de lujo y técnica, pocas veces vista en esta clase de espectáculos. Más de doscientos artistas, grupos de osos y chimpancés, trapecios volantes y curiosas increíbles veremos desfilar por primera vez en Barcelona, por la pista del Circo Americano. Este importante circo saldrá para Londres, donde tiene ya anunciada su presentación, una vez finalice su actuación en nuestra ciudad.

ATLETISMO

EL C. D. GRANOLLERS

vencedor del Trofeo Clausura

Sutter, señaló la mejor marca del festival

El conjunto de marcas conseguidas ayer en Mataró, pueden considerarse excelentes, si tenemos en cuenta, que nos hallamos ya en una época, poco propicia a las marcas de calidad.

El Trofeo Clausura, y con ello la primera edición del Trofeo Index, fué muy reñido entre el C. D. Granollers y el C. de F. Barcelona. Vencieron los del Vallés, por un margen de casi cien puntos, consiguiendo su tercera victoria en el Trofeo Clausura, y su primera en esta «Challenge» Intex, que se ponía en disputa por vez primera.

El festival reunió buena cantidad de público que acudió ante el anuncio de participación de primeras figuras, de entre las que destacaban el suizo Sutter, y los campeones de España Albors y Pedro Martínez.

Sin duda, la mejor marca correspondió a Sutter, que en una excelente carrera, hizo gala de sus magníficas facultades, efectuando una buena exhibición que fué seguida con interés por los aficionados allí congregados. Su tiempo, queda a escasos segundos del record de España.

Una buena carrera, la proporcionaron también, Albors y Giménez, venciendo el primero, en la última parte de la carrera.

También, Pedro Martínez, aunque actuó lesionado, fué de los que sobresalieron, y buena prueba la dió con el 1 m. 80 que saltó.

Otro atleta del Granollers, Clavero, andó muy cerca del record de Cataluña, de que le separaron algunos centímetros.

Los relevos, fueron ganados por el C. de F. Barcelona, gracias a la carrera efectuada por Sutter, que en sus 800 metros, ganó la suficiente ventaja para que sus demás compañeros dieran por resuelta la carrera a su favor.

Conforme habíamos previsto, el suizo Sutter salió defendiendo los colores azulgrana, y su actuación podía haber contribuido al triunfo del Trofeo, si en los 3.000 metros, el Barcelona hubiera alineado como segundo atleta de la carrera a alguno de sus varios elementos que posee y que hubiera podido proporcionarle mejor puntuación.

El C. A. Layetania, ha conseguido una nueva y brillante edición, y con este nuevo Trofeo, puesto en disputa asegura la continuación de la anual prueba, para unos años más.

RESULTADOS

Peso:
1. López (C. A. L.), 11 m. 81.
2. Clavero (C.D.G.), 11 m. 76.
3. Sánchez (ind.), 11 m. 71.

200 metros:
Primera serie:
1. Esquerra (CAL), 25»4.
2. Anfrons (CDG), 25»8.
3. Portolés (CFB), 26».
Segunda serie:
1. Bardolet (CFB), 25».
2. López (CAL), 25»2.

Pértiga:
1. Benamusa (CAL), 3 m.
2. Gavalda (CAL), 2 m. 55.

1.000 metros:
1. Albors (ind.), 2'40.
2. Giménez (CNB), 2'41»5.
3. Casajoana (CDG), 2'43»2.

Disco:
1. Clavero (CDG), 39 m. 45.
2. Amorós (CFB), 36 m. 05.
3. Estrada, ind., 34 m. 88.

Altura:
1. P. Martínez (CDG), 1 m. 80.
2. Margarit (CDG), 1 m. 75.
3. Pons (CFB), 1 m 70.

3.000 metros:
1. Sutter (CFB), 8'47»8.
2. Barris (RCDE), 9'9»8.
3. Arnau (CAL), 9'46»5.

Relevos olímpicos:
1. C. F. Barcelona (Sutter, Portolés, Mota, Bardolet).
2. C. N. Barcelona (Giménez, Cararach, Pradell, Badía).

Puntuación:
1. C. D. Granollers, 3.912 p.
2. C. F. Barcelona, 3.815 p.

«Trofeo Parés»

Con gran éxito se celebró en nuestro Estadio Municipal de Montjuich las pruebas correspondientes al Trofeo Parés, habiéndose conseguido notables marcas en casi todas las pruebas, destacando Canals en velocidad, ganador de los 80 y 150 metros; Segura, primero en longitud y segundo en peso; Martín en altura con 1,53; Suárez en peso con 9.53 y Cobas en disco con 26,14. Presentáronse en total 52 atletas.

RESULTADOS

80 m. lisos:
1. Canals (E. Pías), 9»5/10.
2. Celades (CNB), 9»5/10.
3. Aramburu (CNB), 10».
Vila (A. Junyent), 10».

150 m. lisos:
1. J. Canals (E. Pías), 18»2/10.
Vila (A. Junyent), 18»2/10.
3. Fontanals (CFB), 18»4/10.

Longitud:
1. Segura (CNB), 5,40.
2. Verdaguer, ind., 5,18.
3. Monzón (BUC), 5,09.

Altura:
1. Martín (Layetania), 1,53.
2. Gamboa (Bonanova), 1,45.
Medina (Bonanova), 1,45.

Peso:
1. Suárez (CNB), 9,53.
2. Segura (CNB), 9,45.
3. Cobos (CNB), 9,25.

Disco:
1. Cobos (CNB), 26,14.
2. Royo (Maquinista), 25,78.
3. Fau (E. Pías), 24,70.

CRUCIGRAMA

SERIE H — NUMERO 197

HORIZONTALES: 1. Pletórico — 2. Voz militar. Se propasa. — 3. Letra griega. Contracción. — 4. Consonante repetida. (Al rev.) Curada. — 5. Jugador del Valladolid. Proyectil. — 6. Agrega. Nombre de mujer. — 7. Letra griega. Prefijo insép. — 8. Cifra romana. Círculo. — 9. Lo es el Atlético de Bilbao. Preposición. — 10. Mujer natural de una nación asiática.

VERTICALES: 1. Rateros, granujas. Cuatro. — 2. Desinencia verbal. Sacerdotes de los antiguos galos y britanos. — 3. Patrón. Nota. — 4. Recipiente metálico. Acometa. — 5. Madera exótica. (Al rev.) Habita. — 6. Pronombre. Manto que llevan los beduinos. — 7. Equipo de fútbol de Segunda División. Existe. — 8. Símbolo del aluminio. Lienzo.

SOLUCION AL NUMERO 196

HORIZONTALES: 1. Oc. Epopa. — 2. Cae. Omar. — 3. Asta. oR. — 4. Torta. — 5. Col. aneT. — 6. Aria. Doe. — 7. Albur. — 8. aL. Avió. — 9. Oreo. eaR. — 10. Soler. So.

VERTICALES: 1. Oca. Carlos. — 2. Castor. Aro. — 3. Eto. lía. El. — 4. Ar. Al oE. — 5. Po. Ta. Ba. — 6. oM. Anduve. — 7. Nao. Eorias. — 8. Arrate. Oro.

El Delegado Provincial de Sindicatos presidió la entrega de los Trofeos de las competiciones deportivas de E. y D.

El pasado sábado, en el Salón de Actos de la planta baja de la C. N. S. abarrotado de productores de ambos sexos, se celebró el acto anual de reparto de trofeos deportivos, en número de cerca de un centenar, correspondientes a la temporada deportiva 1950-51, de todas sus competiciones.

Presidió el acto en nombre propio y en representación del Gobernador Civil y Jefe Provincial del Movimiento, que no pudo asistir por ocupaciones de última hora, el Delegado Provincial de Sindicatos, camarada José Sanz Catalán, acompañado del secretario provincial, camarada Besalduch; los vicesecretarios de Obras Sindicales, Ordenación Económica y Ordenación Social, camaradas Ramos Fernández, Fernández Bartutia y Zuazu; secretario provincial de Educación y Descanso y los componentes del Consejo Provincial de Deportes de dicha Obra Sindical.

Antes de la entrega de trofeos, que fueron recogidos por los Delegados y capitanes de los equipos, el camarada Sanz Catalán pronunció unas sentidas palabras que fueron acogidas con grandes aplausos, aplausos que se repitieron constantemente en honor de los vencedores, así que iban recibiendo sus premios.

El aspecto de la Sala era brillantísimo y en la mesa presidencial la gran cantidad de Trofeos llamaba la atención, diremos que se entregaron 8 trofeos para baloncesto femenino; 4 para natación; 9 para baloncesto masculino; 2 para pelota nacional; 4 para ciclismo; 3 para atletismo y gimnasia; 38 para fútbol; y además la Copa de campeones ibéricos en tenis de mesa que se adjudicó el Grupo de Empresa Banco Central y la de subcampeones ibéricos de ciclismo que ganó el Grupo de Empresa Lámparas Abelló.

El acto resultó muy animado, prometiendo ser aún más nutrido en el próximo ejercicio.

He aquí dos fases del magnífico encuentro jugado ayer tarde en el campo de la carretera de Sarriá entre el Español y el Manresa y que terminó con el resultado de ocho tantos a uno a favor del equipo propietario del terreno de juego. (Fotos Valls)

EN SARRIA

Español (R) 8 - Manresa (R) 1

Brillantísima exhibición blanquiazul

Decididamente los colores blanquiazules del cuadro españolista están bordados con facetas de victoria. No son, solamente los titulares sobre quienes pesa la enorme responsabilidad de mantener en alto su magnífico prestigio, sino que los «segundos» tras imitar las gestas de sus mayores han llevado a cabo una demostración de gran juego, difícil de poderla olvidar, dada su completa y brillante actuación. En el en[illegible] que nos ocupa si tuviéramos que especificar la labor individual de cada uno de los hombres que llevaban la camiseta blanquiazul, resultaría harto difícil, por no decir casi imposible, destacar a ninguno, pues todos formaron un bloque sólido y homogéneo, y en muchas ocasiones parecían máquinas perfectas cuyo engranaje funcionaba con toda precisión.

El Manresa que venía precedido de cierta fama de ser en lo que va de competición uno de los cuadros peligrosos, y por ende que en la actualidad ocupa uno de los lugares preferentes, no ha conseguido pese a todo el derroche de amor propio, en momento alguno cerrar el paso a una línea de ataque escurridiza y peligrosa, siendo impotente su cuarteto defensivo ante tal alud. Sin embargo, no por ello han decaído en momento alguno sus hombres que pese a la rapidez con que subían los tantos en el marcador han luchado denodadamente por aminorar este resultado, un tanto abultado.

Los comienzos fueron favorables a los forasteros, que aprovechando la «clemencia» de Cabús, consiguieron su primer y único tanto de pena máxima a los cuatro minutos. Todo parecía entonces que los «colchoneros» aprovecharían esos momentos de euforia, para poder tomar una cierta ventaja a un «once» francamente superior en técnica y clase. Era mal conocer la clase de un cuadro en forma, que tardó en encontrar el camino del gol, una vez conseguido el empate, deslizándose tranquilamente toda una delantera con el apoyo de unos volantes de incansable brega, tomó el mando de las operaciones, no jugando, sino bordando y aquel fuego inicial del Manresa, apagóse ante tanta brillantez.

La segunda fase, si la primera fué brillante, tuvo matices de algo inmenso, ya que es difícil poder hallar el adjetivo, para poder calificar tanta belleza. Goles de todas las clases y especies; combinaciones en las que tomaban parte la casi mayoría de jugadores, en fin todo un repertorio rico y abundante, ante el cual el Manresa permaneció por unos momentos, largos por cierto, perplejo ante tal brillantez. ¡Qué fácil resultaba el juego de aquellos hombres y qué magnífico!

A las órdenes de Cabús, formaron estos equipos:

Español: Vera; Catá, Babot, Fernando; Soto, Flotats; Gran Estiragués, Sagmer, Fontanet y Marcet II.

Manresa: Roig; Tornés, Monfort, Fortaner; La Cueva, Vicens; Marín, Huguet, Mercader, Fernández y Grau.

Grau, por los forasteros, consiguió el primero, a los tres minutos; Grau, del Español, de tiro raso logró el empate, a los cuatro. A los nueve, Sagmer el segundo, Grau, de nuevo, el tercero, siendo Estiragués quien obtenía el cuarto de esta primera fase. Sagmer, tras el descanso por tres veces, puso en el marcador el número siete, cerrando con un magnífico tanto, Estiragués, la serie, finalizando este gran encuentro. — ANICETO MIEDES.

EN TARRASA

Tarrasa, 2 - Selección, 4

Homenaje a la memoria de Emilio Martí

Aprovechando la festividad del día, organizóse este partido para rendir homenaje a la memoria del malogrado ciclista Emilio Martí a la vez que a beneficio de sus atribulados padres, y no podemos por menos que destacar el bello gesto de los clubs Barcelona, Sabadell y Badalona por el desinterés y deportividad con que se sumaron a dicho homenaje cediendo a los jugadores necesarios para formar la bien lograda selección que habría de dar la réplica al once titular de la egarense ciudad. El público por su parte respondió como era de esperar llenando el campo y premiando con su cálido aplauso el esfuerzo de los jugadores que noblemente se disputaban el honor de ofrendar a la familia Martí el trofeo que gentilmente ofreció la casa Martini Rossi, honor que recayó a los seleccionados, quienes representados por su capitán Serra hicieron entrega de la preciosa Copa al señor Garreta, Presidente de la U. C. Tarrasa para que hiciera entrega a los beneficiarios de este encuentro. Igual destino tuvo el trofeo disputado en el preliminar por los equipos de la Eléctrica Industrial de Tarrasa y el Club D. San Pedro, equipo éste que resultó vencedor.

El encuentro se desenvolvió dentro de la mayor deportividad por ambas partes, pero ello no quita para que durante los veinte minutos que duró, viésemos una serie de jugadas tan bien logradas que tuvieron la virtud de mantener al público pendiente del partido que siguió con interés todas sus incidencias y premió por un igual el juego preciosista y lleno de emoción que realizaron ambos bandos.

El primer tiempo transcurrió con dominio del once titular que llevó el peligro constantemente al área contraria, pero la acertada labor del cuarteto defensivo deshacía una a una todas las jugadas que creaban ante la puerta blanca los delanteros granates, pese al ligero desconcierto que notamos entre sus componentes por falta de compenetración. En este tiempo sólo se marcó un tanto por bando, el primero por Vila para los seleccionados y el de los locales por Rivera en jugada personal magníficamente llevada.

Después del descanso y con numerosas variaciones en el equipo egarense se impuso netamente el once seleccionado y fué entonces cuando vimos las jugadas más bonitas de la tarde a cargo de la delantera blanca que ya mejor compenetrados sus cinco elementos ofrecieron un juego más efectivo que el de sus oponentes y en cuya labor creadora destacó el juego oportunismo y brioso del arjete Vila que cuajó un gran partido, ya que él fué el autor de los cuatro goles que se apuntó su equipo. También es digna de destacar la labor del defensa egarense Rustiñol que fué el mejor de los suyos, sin que queramos menospreciar la de sus compañeros de equipo que hicieron todos un buen partido. El segundo tanto local fué obra de Darnés al recoger un pase adelantado de Rivera, que también fué uno de los que más destacaron por su facilidad de tiro y brega en el centro del terreno.

Ambos equipos saltaron al terreno con brazaletes negros en memoria de Martí y a las órdenes de Prades que hizo un buen arbitraje se alinearon de la siguiente forma:

Tarrasa. — Ricci (Santi); Zamora, Pöll, (Casas) Rustiñol; Riera (Javier), Badía; Cruellas, Fernández (Rivera), Guillamón (Darnés) Rivera (Gaju) y Leras (Muñoz).

Selección. — Roselló (Domingo) Ferrer, Serra, Olivet, Basset, Ferrer; García, Tejedor, Vila, Pascual y Calvet.—O. EGEA.

U. D. Sans, 0 — Europa, 2

Una vez más se han enfrentado estos históricos, mas, en esta ocasión, lo han vuelto hacer en idéntica categoría, y con los ánimos prestos a un triunfo que ambos han buscado con ahinco durante todo el choque.

Para nadie que haya presenciado el mismo, será un secreto que aquel tuo el desarrollo que se veía. Lucha constante, sin opción al descanso, juego de una calidad que a veces ha sido excelente, y la clásica emoción que acostumbra a ribetearlo cuando intervienen en la lid equipos «hermanos». Todo esto, en unión de un arbitraje modélico, a fuer de enérgico y acertado, ha sido del completo agrado de la numerosa concurrencia que ha llenado por completo el viejo terreno de la calle Galileo.

Durante todo el plazo inicial y parte del segundo, la lucha se ha circunscrito a constantes maniobras de los respectivos quintetos atacantes frente a unos cuartetos defensores tan sólidos como eficientes. Hasta los catorce minutos de la reanudación no ha roto el silencio de marcador el Europa. Ha sido a consecuencia de su tesonera labor en pos del gol, y como factor directo de la soberbia acción de sus volantes, en especial de Ferrer que cuajó un partido sin par, que empujaban sin descanso a sus hombres frontales. Fué Enguix, el autor del primer marcaje, para aumentarlo minutos más tarde Arroyo, decidiendo en forma definitiva un partido que entre otras cosas demostró su vencedor una homogeneidad y aciertos, poco comunes. Triunfo merecido entonces el del Europa, conseguido ante un cuadro que también jugó lo suyo, y que se batió con igual coraje y tesón, pero con menos acierto que su oponente.

En el Sans, debutaron Daroca, del Júpiter, y el veterano Conesa. El primero tuvo destellos de su clase, como asimismo el segundo pese, que a éste no le vayan esos partidos que se juegan sin respiro. Es de esperar no obstante que cuajen en el equipo, pues el resto posee calidad, y solo necesita homogeneizar su acción, para que ésta sea efectiva.

La nobleza y deportividad del encuentro, fueron muy bien encauzadas por Jané, director del mismo, quien alineó a estos equipos:

Sans: Alborch; Martínez, Daroca, Sasot; Conesa, Galve; Pañella, Mendoza, Miquel, Campabadal y Cazoria.

Europa: Martínez; Serra Ortolá, Meca; Trilla, Ferrer; Enguix, Arbiol, Arroyo, Herrera y Garcés. — JOSE M. MIEDES.

BALONMANO

Venció el F. de J. tras una emocionante final de balón a mano a siete

La modalidad de juego entusiasmó al numeroso público

Constituyó un éxito extraordinario el gran festival balonmanista de ayer mañana en el campo de la U. D. de Sans, con la final entre el C. de F. Barcelona y el Frente de Juventudes en el torneo a siete jugadores. El entusiasmo que levantó este encuentro y la emoción que proporcionó la modalidad de balonmano en cancha reducida, es un crédito palpable de que a este juego le esperan jornadas de gran brillantez espectacular que es la meta que debe perseguirse de cara a la gran masa deportiva de Barcelona. Los espectadores de ayer en el campo del Sans, numerosos por cierto serán los mejores propagadores de nuestra afirmación, pues les cupo la dicha de disfrutar viendo y deleitándose con aquella cantidad y calidad de juego desarrollado a una velocidad de vértigo.

* * *

El Frente de Juventudes venció por 7 a 6. Un digno campeón que hizo honor a las esperanzas en él depositadas y ante el que el equipo del Barcelona no pudo valerse de su experiencia en las muchas competiciones en que ha tomado parte. Fué un partido en el que no hubo tregua y durante el cual el balón acechó continuamente una y otra portería. La incertidumbre del resultado tuvo pendiente a toda la galería a la que le supo corto el encuentro.

Tanto el Frente de Juventudes como el Barcelona no escatearon esfuerzo alguno para llevarse el triunfo, y pese a la igualdad de fuerzas existente a través de los cuarenta minutos, el primero, dando la impresión de estar más preparado para el rápido sistema de juego supo aprovechar mejor las ocasiones o mejor dicho crear un peligro más efectivo ante la meta barcelonista y venció merecidamente, después de haber llevado siempre ventaja en el marcador que en el primer tiempo era de 4 a 2.

Arbitró bien Lázaro, pese a las protestas que hubo de soportar, creemos que a causa de la tensión nerviosa que reinaba en el ambiente y los equipos formaron así:

Frente de Juventudes: García, Silva, Martínez, Carbonell, Ros I (1), Martín (3). Ros II (2), y el suplente Dasca (1).

C. F. Barcelona: Carreras; Cabré, Piquer, Sánchez (2), Guardia (1), Staat (1), Prenh (2), y suplente Mercadé.

Al finalizar el partido el presidente de la Federación Catalana de balonmano, don Baldomero Cabré, acompañado del pleno de dicho organismo, hizo entrega al capitán del equipo vencedor del magnífico trofeo conquistado.

Igualmente, en aquel momento procedió a la entrega de los premios nacionales al jugador Guardia, a nuestro estimado compañero en la Prensa y Radio, Francisco Cortés, y a quien rubrica estas líneas, que aprovecha el momento para mostrar su gratitud por tal distinción. Además hizo igualmente ofrecimiento de la Medalla del Mérito Deportivo, de la Federación regional, a los señores Manuel Valls, Ramiro Quirant y Jesús Romeva, recientemente concedida.

El encuentro y reparto de premios fué asimismo presenciado por el concejal delegado del distrito, don Andrés Valldeperas, a quien acompañaba el presidente de la U. D. de Sans, señor Giró.

El festival había empezado con un partido a siete, entre dos equipos — el A y el B — del Instituto Comercial de la Inmaculada, cuyo resultado fué de 7 a 4 a favor del conjunto A. Y terminó con un encuentro a once jugadores entre las selecciones de Barcelona ciudad y Barcelona provincia, venciendo los primeros por 11 tantos a 7. Los equipos estaban formados así:

Barcelona ciudad: Selma, Hernández, Riba, Palau, Parra, Rodri, Enrique, Molina, Stenger, Franquesa y Farré.

Barcelona-provincia: Carreras, Gotor, Cabrera, Canal, Coma, Tornella, T. Guardia (Nueno), M. Guardia, Castelló (Quirant), Ribas y Roig.

* * *

En conjunto fué un magnífico festival, de verdadera afirmación balonmanista y que justificó, una vez más, que a este deporte le espera un futuro halagüeño si se llega a la dicha de poder organizar partidos tan interesantes y tan llenos de belleza y emoción como el encuentro básico de ayer, que fué la gran final del torneo a siete. Una verdadera final, un gran campeón y un digno vencido. Todo, y todos, agradaron y convencieron. — ALBERTO DURAN.

Campeonato de Cataluña por equipos

PRIMERA CATEGORIA

Resultados de la cuarta ronda: Primer grupo: C. A. Español vence a San Pedro Tarrasa; Sabadell pierde con Ruy López Tívoli; Sans-U. G. A. (pendiente).

Segundo grupo: A Martinense empata con Tarrasa E D.; Manresa vence a Coop. Barcelonesa; Carmelo-Aguila (pendiente).

Tercer grupo: A. T. E. S. A.; Cruz Roja (pendiente); Barcelona vence a Condal; C. C. Badalona pierde con Mataró.

* * *

El próximo domingo se jugará la última ronda de esta prueba clasificatoria, con los encuentros siguientes: Tívoli-Sans; San Pedro, Sabadell; U. G. A.—Español; Tarrasa E. D.—Carmelo; Coop. Barcelona—U. A. Martinense; Aguila—Manresa; Mataró—A. T. E. S. A.; Condal—C. C. Badalona; Cruz Roja—Barcelona.

Son ya seguros clasificados para la Categoría Preferente los Clubs Ruy López Tívoli y C. A. Español, teniendo grandes probabilidades los Clubs Tarasa E. D., Manresa y Barcelona, que dominan en sus grupos respectivos. El otro clasificado del tercer grupo está indeciso entre los Clubs Mataró, Cruz Roja y A. T. E. S. A.

TOROS

LA PROEZA DE "ANTOÑETE"

«Antoñete», que ayer, en la Monumental, mató seis novillos él solito, aparece en la foto en un momento de su brillante actuación. — (Foto Valls)

Antonio Chenel conocido en el toreo por «Antoñete», con sus 17 años mal cortados y unio tan solo de carrera, cometió ayer la hombrada de encerrarse en la Monumental para despachar él solito seis toros de las siguientes ganaderías: Bernardino Giménez, Antonio Urquijo de Federico, Juan Cobalcda, Marcelliano Rodríguez y Joaquín Buendía. De Bernardino Giménez se corrieron dos, que despachó «Antoñete» en primer y tercer lugar. Salió de sobresaliente y alternó con el matador en los quites, Manuel García «Espartero».

En este mosaico de divisas, hubo de todo como en botica, siendo los más manejables los novillos de Bernardino, singularmente el que abrió plaza y al que el diestro madrileño hizo una faena torera, artística y genial por demás acompañado por la música y las ovaciones de la multitud. Pero el prolongarla más de lo prudente acabó por descomponérsele el novillo y no lo pudo matar con desahogo, consiguiéndolo tras de inferirle cuatro sangrías. Se la ovacionó la faena y dió la vuelta al ruedo. También se dedicó el torerísimo trasteo del tercero a los acordes de la chanzana y al corcheric con medias [illegible] en la cruz hubo ovación [illegible] y vuelta al ruedo.

Tornó la música a amenizarle la faena del cuarto de la tarde, en la que bordó unos naturales enormes, largos, suaves y templados, que enloquecieron al senado, y como además dió pases lucidísimos de mulho sabor y hondura, rematando tan soberbia labor con una estocada en el hoyo de las agujas, se le concedieron las dos orejas de su enemigo, recorrió en triunfo la periferia y finalmente salió a los medios.

Bien estuvo en los tres restantes con la franela; a dos tres los toreó al natural corriéndoles bien la mano y en los tres se adornó el muchacho demostrando casta torera, inspiración y genio, virtudes más que sobradas para llevarlo a la alternativa a pasos agigantados. Y como estuvo acertado y breve manejando la tizona, fué en todos ovacionado, así como al abandonar el ruedo.

Antoñete liquidó los seis toros en siete cuartos de hora aproximadamente.

Con las banderillas fué justamente ovacionado Joaquín Piquer por lo guapamente que prendió los palitroques.

Presidió la novillada acertadamente el comisario don Vicente Ricart, y hasta la novillada del domingo en Las Arenas.

A DE CASTRO

Frontones

NOVEDADES

Hoy, tarde, a las 4'30, tercer partido, a pala:

Madariaga-Alcaide

contra

Solozábal II-Aramendía

Noche, a las 10'30: Grandioso partido a cesta-punta:

Blenner-Ilende

contra

Artezga-Larrinaga

Además otros partidos y quinielas

CATALUÑA

Hoy, tarde:

Alsúa II-Aramendía

contra

Bázán-Aramburu

Noche:

Bilbao II-Santi

contra

Murguía-Murguía II

Además otros partidos y quinielas

CHIQUI

Hoy, tarde, a las 4:

Aracelí-Petrita

contra

Paquita II-Carmencita

Noche, a las 10: MARUJITA-AURORA contra VIRGINIA-MARI. Además otros partidos y quinielas

La Primera Regional A

BRILLANTE VICTORIA DEL PUEBLO SECO EN PALAMOS

Júpiter — Vich	1—0
Figueras — Guixols	0—0
La Cava — Vilafranca	5—0
Arenys — Reus	5—1
Palamós — Pueblo Seco	1—4

Clasificación actual

Moncada	8	6	0	2	22	9	12
Arenys	8	4	2	2	21	16	10
Calella	8	4	2	2	18	15	10
Amposta	8	4	2	2	18	16	10
Vilafranca	8	4	2	2	12	11	10
Guixols	8	4	2	2	17	17	10
Mollet	8	3	3	2	20	16	9
P. Seco	8	3	2	3	22	21	8
Recreativo	8	3	2	3	14	15	8
Figueras	8	2	3	3	13	15	7
Vich	8	3	1	4	11	11	7
Hórta	8	3	1	4	11	15	7
La Cava	8	3	0	5	19	17	6
Palamós	8	2	1	5	14	23	5
Reus	8	2	1	5	13	23	5
Júpiter	8	2	0	6	13	19	4

* * *

Se han saldado todos los atrasos que existían en la primera regional A. El Moncada, sin jugar, sigue firme en cabeza, habiéndole favorecido el triunfo de La Cava ante el Vilafranca.

El Arenys, por goles, encabeza el grupo de los de diez puntos, siendo lo más importante de la jornada el triunfo alcanzado por amplio margen del Pueblo Seco en Palamós, así como el punto alcanzado por el Guixols en Figueras.

Tanto el Europa como el España Industrial puntuaron en campo contrario, vencido el club graciense en Sans y sacando un punto el club de Hostafranchs en Zaragoza, frente al Escoriaza, que sigue todavía al frente de la clasificación, pero que peligra en cabeza, si tenemos en cuenta que en dos partidos sólo ha logrado un punto.

La Primera Regional A

MAGNIFICO EMPATE DEL ESPAÑA IND. EN ZARAGOZA

TERCER GRUPO

Sans — Europa	0—2
Escoriaza — España Ind.	1—1

Clasificación actual

Escoriaza	9	7	1	1	30	10	15
Manresa	8	6	0	2	27	10	12
España Ind.	9	5	2	2	13	7	12
Granollers	8	5	0	3	26	19	10
Manacor	8	4	2	2	17	18	10
Sans	9	4	1	4	12	16	9
Mataró	8	3	2	3	21	16	8
Tortosa	8	4	0	4	13	9	8
Tarrasa	8	4	0	4	15	15	8
Europa	9	4	0	5	18	17	8
Gerona	8	3	1	4	11	13	7
Tárrega	8	3	0	5	15	17	6
S. Martín	8	2	2	4	9	13	6
Binéfar	8	2	2	4	5	17	6
Mahón	8	2	1	5	14	29	5
Igualada	8	1	0	7	7	27	2

* * *

La Primera Regional B

ZONA NORTE

DESTACADO EMPATE DEL OLIMPICO EN MANLLEU

Manlleu — Olímpico G.	2—2
Ripoll — Campdevanol	6—1

Clasificación actual

Torelló	8	7	0	1	29	13	14
San Celoni	8	4	1	3	24	25	9
Manlleu	7	3	1	2	17	18	9
Premiá	8	4	1	3	18	27	9
Ripoll	7	4	0	3	19	14	8
Farnés	7	4	0	3	17	18	8
Vilasar	8	3	2	3	16	11	8
Gerona	8	3	2	3	24	20	8
Anglés	7	3	2	2	10	10	8
Cassá	8	3	2	3	11	15	8
Malgrat	7	3	1	3	27	20	7
Bañolas	8	2	2	4	19	21	6
Olot	8	2	2	4	13	21	6
Olímpico G.	7	2	2	4	11	22	6
Campdevanol	8	2	0	6	14	28	4
Blanes	7	2	1	4	13	16	5

* * *

Esperando el triunfo del Ripoll frente al colista, lo que permite al vencedor figurar en cabeza de los que cuentan con ocho puntos por su mejor promedio de tanteo general. El Olímpico Garriguense, sacó un magnífico empate en su desplazamiento al Manlleu, que va mejor clasificado.

ZONA CENTRO

AMPLIA VICTORIA DEL PUIGREIG

Puigreig — Gracia	6—1

Clasificación actual

Puigreig	9	6	0	3	30	12	12
España S.	8	4	3	1	20	15	11
Sallent	8	4	2	2	26	16	10
Mercantil	8	4	2	2	19	12	10
Gimnástico	8	4	2	2	20	14	10
Berga	8	5	0	3	16	17	10
Fuerte Pío	8	5	0	3	15	16	10
Artiguense	8	3	3	2	13	12	9
Torrasense	8	3	1	4	15	20	7
San Cugat	8	3	1	4	15	21	7
Gracia	9	3	1	5	11	25	7
Gironella	8	3	0	5	13	14	6
Suria	8	2	2	4	13	16	6
Iberia	8	1	4	3	16	20	6
Cruz Alta	8	2	1	5	12	16	5
Gas	8	2	0	6	14	20	4

* * *

Se adelantó el partido entre el Puigreig y el Gracia, dando vencedor al conjunto local por neto margen, por lo que pasa el Puigreig a encabezar la clasificación general.

ZONA SUR

DOS VICTORIAS CASERAS

Borjas — Reddis	2—0
Sitges — Rapitense	2—1

Clasificación actual

Almacellas	8	6	1	1	23	10	13
Borjas

VIENE DE 1.ª PAGINA

LA COMISION MUNICIPAL...

aun criticar, actuaciones, actos o acuerdos de la Comisión Municipal de Deportes, no habremos de hacer una excepción en nuestra norma de conducta.

Ambiciosos son los proyectos que caen bajo la órbita de la Comisión y todos ellos, como no podía menos que acaecer, en beneficio del prestigio deportivo de nuestra ciudad y de los practicantes del deporte, en sus múltiples y variadas facetas. En esta tarea, el señor Pena, nos encontrará siempre a su lado, dispuestos a aportar nuestro grano de arena en la mejor realización de causa para nosotros tan querida.

Desear al señor Pena, y a sus compañeros de Comisión, éxito en su gestión nos parece poco, por cuando somos conocedores de su capacidad para el trabajo y de su brillante historial, en el terreno deportivo. Creemos y entendemos que en el desarrollo de la labor que les ha sido confiada, el éxito la tiene asegurado ya. Lo que para ellos realmente deseamos y hacemos votos para que así sea, es que cuando por el paso inexorable del tiempo, les llegue la hora del relevo, su etapa sea calificada como la realización mejor y más brillante, difícilmente superable.

* * *

En el despacho de la Tenencia de Alcaldía de Gobernación fuimos recibidos, por la Comisión Municipal de Deportes, los representantes de la prensa deportiva barcelonesa. Junto con su presidente, don Carlos Pena Cardenal, Teniente de Alcalde de Gobernación, los vocales de la misma, Dr. don Luis Rosal, Teniente de Alcalde de Transportes y los señores Concejales, don Melchor Balmes de Pajau y don Manuel Ayxelá Tarrats; don Juan Torra-Balari, vicepresidente de la Comisión, no pudo estar y asistir por hallarse ausente de Barcelona.

Tras saludar a todos y cada uno de los asistentes, el señor Pena, expuso que la Comisión Municipal de Deportes, en su primera reunión trazó los planes de su actuación futura que han de seguir — dijo — «los mismos surcos que dejó fijados mi buen amigo y camarada don Luis de Caralt cuyo paso por esta Comisión ha merecido ya la general aprobación».

Tengo — siguió diciendo — el encargo personal del señor Alcalde, de saludarles, en su nombre y que, ratificando la promesa hecha en el acto de entrega de las medallas de la Ciudad, al Mérito Deportivo, les diga a todos ustedes su afán y deseo de apoyar y proteger todas cuantas manifestaciones redunden en beneficio y mejor esplendor de la ciudad. No soy amigo de promesas sino de hechos, pero me creo en el deber de adelantarles que dedicaremos protección a los deportes netamente amateurs y procuraremos llevar a su final el plan de adquisición de campos para instalar en ellos centros deportivos. Deseamos alentar, subvencionar, patrocinar y apoyar cuantos certámenes deportivos de carácter nacional e internacional tengan por marco Barcelona y estén a la altura del prestigio que ella se merece, sin olvidarnos que, aun cuando a plazo lejano, nuestra querida ciudad ha de dar cabida a la celebración de los II Juegos del Mediterráneo.

Y para terminar, un ruego. Que ustedes en su diaria misión de informar y encauzar al gran público, cooperen en nuestra tarea municipal en la que estamos dispuestos a estudiar cuantas sugerencias e iniciativas se nos propongan en beneficio del mayor desenvolvimiento del deporte barcelonés.

Seguidamente los componentes de la Comisión Municipal de Deportes mantuvieron animada conversación con los periodistas a quienes se ofrecieron para cuantas informaciones precisen y respondiendo a cuantas preguntas les fueron formuladas.

Todos los asistentes fueron obsequiados con una copa de vino español.

EL NETO TRIUNFO...

mitir que nunca intentaron luchar con los vencidos en plan de finezas rugbísticas sino que confiaron ciegamente en la mayor potencia de sus delanteros, a los que deben esa sensación de hundimiento que en el curso del segundo tiempo presenciamos sobre el terreno.

Después del encuentro los comentarios coinciden en la apreciación de que los «springboks» esperaron este choque con el equipo de Francia para dar la exacta impresión de su valía, cosa que fué lograda de una manera que no deja lugar a dudas. La importancia que tiene la «mêlée» en el rugby a quince quedó puesta de manifiesto de una manera que no deja margen a la discusión.

Esta es, a mi manera de ver, la más sólida consecuencia que se puede sacar de este encuentro que ha apasionado a Francia entera y, naturalmente, que ha decepcionado a consecuencia de la confianza que los anteriores resultados habían permitido alimentar.

No acaba aquí mi visión de los «Springboks» y en otra crónica daremos a conocer otras variantes de los colosos del rugby. De éstos que, con todos los honores, ostenían el título de campeones del Mundo.

RUGGER

EL BARCELONA LLEGO ayer tarde a Zaragoza

Esta mañana habrá ligero entrenamiento en Torrero :: Kubala, Vila y Martín, harán una prueba de sus lesiones :: El Zaragoza con bajas

Zaragoza, 22. (Conferencia telefónica de nuestro corresponsal). — Esta tarde ha llegado el equipo del Barcelona, que ha efectuado el viaje en autocar. Se le esperaba a la hora de comer, pero han preferido hacerlo en La Panadella, y por este motivo no han llegado hasta las siete y media de la tarde.

El equipo viene acompañado de los delegados señores Sabater y Naudón.

La presencia de los jugadores ha despertado gran curiosidad, cosa explicable, dada la expectación reinante en esta ciudad, ante el partido del domingo. Frente a la puerta del hotel donde se hospedan los jugadores azulgrana, se han formado en seguida un numeroso grupo de curiosos, que ha permanecido allí hasta las nueve de la noche.

He ido a saludar a los jugadores azulgranas en el hotel, y allí he hablado breves momentos con el entrenador señor Daucik, el cual me ha dicho, que mañana los jugadores harán un ligero entrenamiento en Torrero, y que poadrá a prueba a Kubala, Vila y Martín, que resultaron ligeramente lesionados en el partido del pasado domingo. Por este motivo, ha dicho que, contra lo que es costumbre en él, no dará a conocer la formación del equipo hasta el domingo, a la hora de dirigirse al campo de juego.

Al preguntarle si creía que el Barcelona quedaría campeón de Liga, me ha contestado:

—El Barcelona tiene tantas posibilidades de quedar campeón de Liga, como el Zaragoza de descender a la segunda división.

Por su parte, el delegado señor Sabater, se ha expresado en los siguientes términos:

—El partido del domingo tiene para nosotros una importancia extraordinaria, dada la situación que ocupamos en los momentos actuales. Ganar al Zaragoza, nos permitiría esperar el partido de la siguiente jornada contra el Madrid, con mayor tranquilidad.

El Zaragoza ha concentrado a sus jugadores en un pueblo próximo a la capital, pero cuyo nombre se guarda en secreto. Se les quiere tener alejados de amistades y de visitas impertinentes.

Según parece, Calo no podrá jugar por resentirse de una lesión antigua, y será suplido por Venys. Reaparecerá Atienza en la línea media, mientras que en la delantera, Pío, lesionado el pasado domingo en Gijón, será sustituído por Zubeldia, ocupando Bello el puesto de interior derecha.

El seleccionador nacional, Ricardo Zamora, presenciará el encuentro.

Ningún partido de cuantos se han celebrado este año, han despertado tanta expectación como éste. No se encuentra una entrada, y por las que se revenden, se piden cantidades de locura. — MIGUEL GAY.

Ante el Bélgica-Italia de mañana

EL EQUIPO DE ITALIA

Milán. — Tras el encuentro de entrenamiento celebrado en Milán frente al equipo italiano de tercera división, Sanouro, la selección italiana que se enfrentará a la de Bélgica el próximo domingo en Bruselas, la formarán los siguientes jugadores:

Moro, Cerratto, Tognon, Grosso, Annovazzi, Piccini, Bonipartí, Pendolfini, Muccinelli, Lorenzi y Carapellese. — Alfil.

LA MAGNIFICA POSICION DE ESPAÑA EN RELEVOS 4 x 100

Roberto Queralt, que al cubrir su relevo en esos 4x100, que constituyen la quinta mejor marca mundial, logró 58 s. 5-10, «record» oficioso nacional del hectómetro

Tiene razón el amigo Joaquín Morera, en su comentario del boletín de la F.C.N. de que no se ha dado la debida importancia al «record» nacional de 4x100 que nuestros mejores nadadores Guerra, Albericbe, Conde y Queralt obtuvieron en los Juegos Mediterráneos de Alejandría. Pero la rapidez con que se produjeron los acontecimientos natatorios y water-polísticos privaron a los cronistas deportivos de poner en evidencia la importancia de aquel nuevo «record», logrado en la distancia de 4x100 relevos. Las cifras, con su laconismo, pondrán de relieve la importancia de esta gesta. He aquí la relación de las marcas de los distintos países, en estos relevos.

1.	Estados Unidos	3'48"6
2.	U.R.S.S.	3'53"
3.	Hungría	3'53"2
4.	Japón	3'54"2
5.	ESPAÑA	3'57"6
6	Argentina	3'58"4
7.	Francia	3'58"4
8.	Brasil	3'58"5
9.	Suecia	3'58"8
10.	Alemania	4'00"5
11.	Yugoslavia	4'03"9
12.	Egipto	4'06"1
13.	Holanda	4'08"5
14.	Italia	4'09"5
15.	Ecuador	4'10"4
16.	Checoslovaquia	4'11"
17.	Cuba	4'11"2
18.	Austria	4'12"2
19.	Noruega	4'13"7
20.	Indonesia	4'13"8
21.	Chile	4'14"2
22.	Australia	4'14"8
23.	Dinamarca	4'15"5
25.	Portugal	4'15"7
26.	Indochina	4'16"
27.	Uruguay	4'17"4
28.	Finlandia	4'18"6
29.	Colombia	4'23"4
30.	Suiza	4'27"2
31.	Rumania	4'30"1
32.	Bulgaria	4'31"1
33.	Guatemala	4'54"8
34.	Albania	5'09"9

España ocupa el quinto puesto mundial. Una clasificación hecha sin trampa ni cartón. La marca española sólo es superada por la mundial de los Estados Unidos, la europea de los soviets, seguidos por los húngaros y la asiática del Japón. Cuatro potencias mundiales del deporte húmede. Nuestro «record» es mejor que el de Argentina, a su vez marca sudamericana, y que el de Francia, que fué «record» de Europa, sin olvidar que otras potencias como Brasil, Suecia, Alemania, Yugoslavia, Egipto, Holanda, Italia, etc. quedan por bajo de la marca española. Lo que quiere decir que hace un par de años nuestros nadadores hubieran batido un auténtico «record» de Europa. Por lo tanto Guerra Albericbe, Queralt y Conde son auténticas primeras figuras del deporte español. Y la natación hispana ocupa un primer puesto mundial gracias a la odisea de nuestros bravos muchachos.

VICENTE ESQUIROZ

El campeonato de España de motorismo, segunda categoría

Madrid, 22. — La Real Federación Motociclista Española hace público que después de la primera carrera puntuable para el Campeonato de España, segunda categoría, celebrada en Málaga, la puntuación por lo que se refiere a estos Campeonatos de España, ha quedado establecida en la siguiente forma:

Categoría 126 c. c.: Gabriel Corsin, 8 puntos; Antonio Ortiz, 6; Angel Muñoz, 4; Juan Pérez, 3; Juan López Antón, 2; Francisco González, 1.

Categoría 350 c. c.: Antonio Creus, 8 puntos; Justo Insa, 6; Manuel Mosteiro, 4.

Categoría 500 c. c.: Justo Insa, 8 puntos.

Por lo que afecta a los clubs y regiones, la clasificación es la siguiente:

Real Moto Club de España, 16 puntos; Motoclub de Valencia, 8; Federación Regional Centro, 16 puntos; Federación Regional Levantina, 8. — Alfil.

PELOTA BASE

La Copa Barcelona

Con los partidos de mañana se iniciará la segunda vuelta de la Copa Barcelona de pelota base.

En La Bordeta se enfrentarán el Barcelona contra el Hércules a las once de la mañana y en Sarriá se enfrentarán el Español contra el San Gervasio.

Como la competición está bastante adelantada, los resultados de estos encuentros se presentan como decisivos especialmente para el Hércules y el San Gervasio, que son los que figuran actualmente en los primeros lugares de la clasificación.

Otras victorias del Hércules y del San Gervasio, como sucedió en la primera vuelta haría favoritos a estas novenas para los puestos de honor.

EL TORNEO FEDERACION

Los clubs de segunda, igual que los de primera, iniciarán mañana domingo la segunda vuelta de su competición jugándose dos partidos.

A las diez de la mañana jugarán el Turó y el Viladecans en el campo del primero y a las cuatro de la tarde en La Bordeta se enfrentarán el Barcelona y el Cadí.

A 8 días del campeonato nacional

I Campeonato de Cross del Vallés

Estamos asistiendo a las últimas pruebas de carreras campestres. Apenas iniciada la temporada, que llegamos al Campeonato de España de cross, que debe poner un colofón a esta modalidad pedestre de correr por los campos.

Estamos a ocho días del campeonato nacional, que ha de servir también de selección, para formar el equipo español que acuda a Glasgow, a disputar el llamado cross de las Naciones.

Pero antes — mañana — otra prueba, tendrá lugar para nuestros crossman, ésta, el I Campeonato del Vallés de cross, abierto a todos los corredores, claro está, sólo válido para los efectos de campeón, al que defienda los colores de un club vallesano.

La J. Atlética Pensament, organizadora de esta prueba, y que también colabora con la F. C. de Atletismo en el montaje del Campeonato de España, que tendrá lugar también en Sabadell, ha montado este I Campeonato, más que por el deseo de hacer disputar un campeonato más sino el de tributar un homenaje a quien fué digno y entusiasta presidente de la entidad, Juan Solá Saltó, fallecido por accidente hace un par de años. Solá Saltó (E. P. D.) fué en sus tiempos jóvenes un buen atleta, que destacó en varias pruebas, entre ellas, el salto de altura, en las que había vencido a los González, Cardús, etc., de aquella época.

Llevado por su amor al atletismo, allá el año 1946, emprendió la reorganización del atletismo en Sabadell, y puede decirse que se debe a él, el estado floreciente del mismo en que se halla hoy día.

Mañana, a las 11'30 horas, se dará la salida a este cross sobre la distancia de seis kilómetros. La salida se dará en el campo del Recreativo.

HOY SE CIERRA LA INSCRIPCION AL CAMPEONATO DE ESPAÑA DE CROSS

Hoy, finaliza el plazo que señalan los reglamentos, para la inscripción al Campeonato de España de cross. Aquellos clubs, que deseen inscribir a sus corredores, defendiendo los colores de su club, pueden cursar la inscripción por todo el día de hoy a la F. C. A.

EL TROFEO FEDERACION DE CROSS

La tercera carrera del Trofeo Federación, que se correrá a través de los campos, tendrá lugar como preliminar del Campeonato de España, y la salida será dada a las 11 de la mañana.

Aquellos corredores cadetes que deseen tomar parte, deben formalizar su inscripción.

Los Campeonatos de Cataluña de hockey prosiguen

Con una media jornada — solo tres partidos — proseguirá en la tarde de hoy, sábado, la competición regional de Segunda División. El Barcelona B se desplazará a Tarrasa para contender con el segundo equipo de Educación y Descanso y el Polo actuará en Rubí ante el Egara, jugando en la Bordeta el Barcelona A con el Argos. Este será el partido más fácil para los azulgrana y llenos de igualdad los otros dos.

En Primera División, mañana, domingo, el encuentro Polo-Egara será el más importante del día y su resultado revierte en la adjudicación momentánea del segundo lugar que ahora ostenta el Egara. Los polistas tienen como ventaja indudable la de actuar en campo propio es día... Otros dos partidos con aparente facilidad o probable triunfo los jugarán el Barcelona, que recibe al Pedralbes en la Bordeta y el club de Educación y Descanso a cuyo terreno acudirá el Diagonal. Más fácil la partida para los azulgrana que para el equipo egarense.

Y mientras el partido Junior-Tarrasa se presenta favorable al visitante por margen discreto, pues los junioristas mejoran a cada actuación, en Gerona el choque G. E. E. G.-Ritmas se presenta lleno de igualdad.

En Segunda División, después de los partidos matinales del domingo, no es de esperar cambios en los primeros lugares por lo menos. Y seguirán los equipos infantiles disputando su competición con tres partidos en los campos del Pedralbes y del Polo, con ese entusiasmo que en jóvenes jugadores es inagotable —o lo parece — y va decreciendo a medida que aumentan en edad y llevan tiempo practicando. Con bastantes por fortuna, admirables y consecuentes excepciones.—X. X.

Último minuto

RECORD DEL MUNDO batido, pero no homologado

Auckland, 22. — La atleta Yvette Wiltiam, la máxima esperanza de Nueva Zelanda para los Juegos Olímpicos, ha conseguido franquear veinte pies y siete tres cuartos pulgada, ganando el campeonato nacional de saltos de longitud.

Su record no será reconocido a pesar de superar la marca mundial de veinte pies y seis pulgadas establecido por la holandesa Fanny Blankers Koen, hace nueve años. Cuando Ivette realizó el salto soplaba un ligero viento a favor. — Alfil.

PARTIDO FUTBOL
BARCELONA - ZARAGOZA
Cambio localidad tribuna de gol por corte de traje de caballero de primera. Casa Primi. Pignatelli, 3 - Tel. 27891 - ZARAGOZA

LEA TODOS LOS JUEVES
La página del Aero-Motor

Los CAMPEONATOS de LIGA en el Mundo

Francia, Italia, Inglaterra, Portugal y Brasil

La nota destacada de los últimos partidos en Francia fué el pésimo estado de los terrenos de juego, impracticables en su mayoría, por la abundante nieve caída, de la que es una buena prueba la foto que ilustra estas líneas captada en el Parc des Princes, de París

Con su meritoria victoria en Lens, queda por el momento el O. G. C. Niza destacado como líder del campeonato de Liga en Francia, aprovechando el empate que sólo pudo arrancar el Lille en Roubaix, lo que favorece al equipo cuya meta defiende el ex jugador del Atlético de Madrid, Domingo, que se sitúa en cabeza con un punto de ventaja sobre el Burdeos y Lille y dos más que el Havre, aun cuando éstos tengan un partido jugado de menos, que los clubs que le preceden en la clasificación.

Por cierto que la del pasado domingo fué para el Havre, una jornada que pudo ser totalmente aciaga, ya que al final del tiempo reglamentario el marcador señalaba victoria mínima de Metz que pudo ser anulada en los minutos que el árbitro Mr. Berthel concedió de prórroga para rescatar el tiempo perdido por las interrupciones. Claro es que si esta prórroga favoreció al Niza, antes la suerte le había vuelto la espalda al marcar el danés Ma hiesen — aquel jugador que llegó a España acompañando a Carlson y que más tarde actuó en el Santander — en su propia meta.

En cuanto a los últimos puestos el panorama continúa inalterable, ya que el Estrasburgo se mantiene en la cola, después de haber cedido un punto en su terreno el pasado domingo al Racing de París.

* * *

Pese a sufrir el pasado domingo el Juventus una derrota en Roma frente al Lazio, por dos a cero, se mantienen los de Turín en cabeza, ya que simultáneamente experimentaba su seguidor el Milán un nuevo tropiezo al empatar en su terreno, de San Ciro, a cero tantos, frente al modesto Udinese que desde un principio adoptó una cerrada táctica defensiva que le dió magnífico resultado.

Contrariamente el Internazionale de Milán — tercero en discordia en esta lucha planteada para el título en [illegible] — confirma su recuperación [illegible] un magnífico triunfo en Bergamo, frente al Atalanta, equipo que alinea en el centro de su delantera al célebre sueco Jeppson, considerado el mejor jugador extranjero que se alinea en clubs italianos, y por el que pagó también el Atalanta, la cifra record de traspasos en aquel país.

Tras esta jornada — tercera de la segunda vuelta — se interrumpe el campeonato en Italia, para celebrar el próximo domingo, sus anunciados choques internacionales en Bruselas y Nápoles, donde se enfrentarán las selecciones A y B, contra Bélgica y Turquía, respectivamente.

* * *

El pasado sábado sufrió inesperadamente el Arsenal un tropiezo al empatar en su terreno de Highbury a tres tantos con el Preston North End, lo que favoreció notablemente al Manchester United, que con su triunfo por dos a cero en el campo del Derby County, se destaca en la clasificación con dos puntos de ventaja sobre el Arsenal y Portsmouth — fácil vencedor del Fulham por cuatro a cero — y siete ya sobre el Newcastle, lo que elimina prácticamente a este equipo, quedando la lucha reducida a los tres primeros.

También se interrumpe la Liga en Inglaterra la próxima jornada, pero allí para celebrar los octavos de final de la Copa, que como ya es sabido se juega simultáneamente con el torneo liguero. Después de las cribas anteriores que dieron no pocas sorpresas llegan a esta eliminatoria siete equipos de Primera División, seis de Segunda y nada menos que tres de Tercera, entre los que destaca el Leyton Orient, auténtico «mata-gigantes», que ha dejado ya en la cuneta de la competición a clubs de la solera futbolística del Birmingham y Everton. Y que el sábado próximo tiene la difícil prueba de recibir en su terreno al Arsenal, uno de los grandes favoritos de la Copa, en unión del Newcastle, ganador del trofeo el pasado año.

La visita del equipo argentino River Plata a Lisboa, donde se enfrentó y venció — por cinco a cero — a una potente selección del Sporting y Benfica, dió como resultado una jornada incompleta de Liga, que por lo mismo pocas consecuencias puede aportar a los cambios reales que se estableciesen en la clasificación, en la que en segundo lugar — en cabeza continúa el Benfica — figura el Oporto que pasó sus apuros para vencer por cuatro a tres el modesto Estoril.

* * *

La segunda jornada de la Liga Paulista del Brasil, dió la gran sorpresa de la derrota en campo propio del pasado año, frente al Botafogo, lo que permite a este equipo pasar al primer puesto de la clasificación con cuatro puntos, seguido del Bangu con tres y del Fluminense y Palmeiras con dos.

E. L. JIMENO

Resumen semanal de bolsa facilitado por el Banco Garriga Nogués

VALORES	cambio del día 15/2/52	Último cambio de la presente semana	Dif.
DEUDAS DEL ESTADO			
Deuda Perpetua Interior 4% Em. 1951	84'25	84'25	=
» » Exterior 4%	106'50	106'—	— 0'50
» Amortizable 3% 1-10-49	87'50	86'—	— 1'50
» » 4% Em. 15-11-51	99'25	99'50	+ 0'25
Obs. R. E. N. F. E. 4% Em. 1949	94'—	94'—	=
OBLIGACIONES			
Ayunt. Barna 5% Em. 1941	75'25	75'35	+ 0'10
» » 4% Em. 1948	84'75	84'75	=
Ceds. Cto. Local 4% Interprovincial	96'50	96'75	+ 0'25
» » » 4% Lotes	101'—	101'25	+ 0'25
Tranvías Barna 6% Em. 1925	91'50	92'—	+ 0'50
» » 5 1/2% Em. 1941	85'—	85—	=
Catalana Gas y Eldad. 5%, serie G.	90'50	92'—	+ 1'50
» » » 5%. Bonos	86'50	88'—	+ 1'50
Aguas Barcelona 5%. Serie E	94'50	94'—	— 0'50
La Alquimia 5 1/2%	88'—	88'—	=
La Maquinista 6%	100'—	100'—	=
Productos Pirelli 6%	101'50	101'50	=
Telefónica 5% Emisión 1945	96'50	96'—	— 0'50
ACCIONES			
Asland. Ordinarias	523'—	529'—	+ 6'—
La Maquinista Terrestre y Marítima	109'50	107'—	— 2'50
Maq. Elem. Transp. «MAQUITRANS».	116'—	117'—	+ 1'—
Tranvías Barcelona, ordinarias	117'—	111'50	— 5'50
» » preferentes 7%	105'50	104'50	— 1'—
Cros. S. A.	585'—	586'—	+ 1'—
Aguas de Barcelona	241'—	242'—	+ 1'—
Aguas Besós	143'—	144'—	+ 1'—
Aguas Llobregat	145'—	145'—	=
Catalana Gas y Eldad. Em. 1946	120'50	125'—	+ 4'50
Gas Lebón, Ordinarias	114'—	115'—	+ 1'—
Azucarera	128'—	126'50	— 1'50
Sevillana de Electricidad	130'—	132'50	+ 2'50
La España Industrial	408'—	422'—	+ 14'—
Industrias Agrícolas	471'—	470'—	— 1'—
Telefónica	167'—	166'—	— 1'—
Aguasbar	81'—	80'—	— 1'—
Layetana	33'—	33'—	=
La Alquimia	253'—	253'—	=
Cía. Española de Petróleos	419'—	423'—	+ 4'—
Minas del Rif Ptas.	422'—	433'—	+ 11'—
Hidroeléctrica de Galicia	67'50	70'—	+ 2'50
Explosivos Ptas.	271'—	276'—	+ 5'—

Banco Garriga Nogués
Nuestra organización permite, normalmente, el pago de talones de cuenta corriente a nuestro cargo en menos de treinta segundos

C. de F. Barcelona

Actividades de las diversas Secciones Deportivas del Club, para los días 23 y 24 de febrero de 1952

HOY, SABADO, DIA 23

RUGBY

CAMPO BORDETA. Amistoso. A las 16'30 horas: TARRASA-BARCELONA «B»

HOCKEY

CAMPO BORDETA. Cto. de Cataluña 2.ª División. A las 16'15 horas: ARGOS - BARCELONA «A»

EN TARRASA. Cto. de Cataluña 2.ª División. A las 16'15 horas: TARRASA - BARCELONA «B»

MAÑANA, DOMINGO, DIA 24

FUTBOL

CAMPO BORDETA. Amistoso A las 9'15 hs.: AT. CONDAL-BARCELONA «C» (Juv.)

CAMPO BORDETA. Cto. de Cataluña Juvenil A las 10'30 horas: SABADELL - BARCELONA (Juvenil A)

EN SAN FELIU LLOB. Cto. Cataluña Juvenil. A las 16'10 horas: SANFELIUENSE-BARCELONA (Juv. B)

CAMPO G. PUEBLO NUEVO. Cto. Cataluña Aficionados A las 12 hs: GLADIADOR-BARCELONA (Afic. A)

BALONCESTO

EN SAN FELIU LLOB. Cto. de Cataluña 1.ª Categ. A las 10 horas: SANFELIUENSE - BARCELONA (segundos eq.) A las 11'30 hs.: SANFELIUENSE - BARCELONA (primeros equipos)

RUGBY

CAMPO BORDETA. Amistoso. A las 12 hs.: C. N. MONTJUICH - BARCELONA (primeros equipos)

PELOTA-BASE

CAMPO BORDETA. I Copa Barcelona. A las 12'15 hs.: HERCULES - BARCELONA (primeros equipos)

HOCKEY

EN TARRASA. Cto. de Cataluña 2.ª División. A las 9'15 horas: ARMONIA - BARCELONA «B»

CAMPO BORDETA. Cto de Cataluña 2.ª División. A las 9'15 hs.: PEDRALBES-BARCELONA «A»

CAMPO BORDETA. Cto. de Cataluña 1.ª División. A las 10'45 hs: PEDRALBES-BARCELONA (primeros equipos)

HOCKEY SOBRE RUEDAS

EN SARDAÑOLA. Cto. de Cataluña Reservas. A las 11'30 horas: SARDAÑOLA - BARCELONA (Reservas)

EN SARDAÑOLA. Cto. de Cataluña 1.ª División. A las 12'30 hs.: SARDAÑOLA - BARCELONA (primeros eq.)

BALONMANO

PABELLON DEPORTES. Cto. Cataluña a Siete. A las 11 hs.: G. E. E. G. - BARCELONA (primeros equipos)

Ultima HORA

Jim Oliver, nuevo campeón de los semipesados, venciendo anoche a Bergoechea

El título regional del peso semifuerte, ha cambiado de manos. Jim Oliver, rudo, implacable; incomparablemente batallador, ha conquistado el galardón regional, a través de una pelea emocionante como pocas.

Bengoechea hzo un combate de su talla y estilo. Supo responder, en todo momento, a su categoría de gran campeón, pero ayer vimos, en el ring, a un Jim Oliver soberbiamente preparado y con una valentía y un fondo admirables. Dándonos impresión de haberse preparado como nunca, para intentar el asalto al título en litigio.

Algo más de cuatro asaltos, tuvo de duración el combate. Al minuto y 53 segundos del quinto, llegó el desenlace. Bengoechea, que había recibido durísimo castigo, empleó toda su astucia y sus conocimientos para aplicar la tenaza de piernas a la cintura. Repelió a Oliver, a las cuerdas, y le echó, de un salto, los pies a la espalda cayendo al suelo y recibiéndole, a la vuelta, en la horquilla de sus piernas de acero.

Ya en el suelo, una reacción viva y furiosa de jabato atenazado, permitió a Oliver escurrirse de la temible presa. Pero nuevamente volvió Bengoechea a la carga, repitiendo la suerte.

Esta vez, Oliver, al ser despedido a las cuerdas, giró sobre sí mismo a la vuelta de ellas, para caer de frente sobre Bengoechea.

El combate había terminado. Debajo de él, y doblado el cuerpo hacia atrás, quedó el navarro en postura acaracolada, consumándose la puesta de espaldas.

Oliver se adueñó así del título, a los 21 m. 53 s. de combate.

Ambos luchadores merecieron el aplauso unánime del público, por su pundenor y la soberbia batalla librada, propinándose un soberbio palizón, como pocos se recuerdan en Price.

En el combate anterior, Tarrés venció al vasco Zuazua por descalificación a los 15 m. 37 s. de lucha, y pese a los abucheos y protestas del público contra el marrullero e incorrecto adversario del famoso noqueador.

Un combate movido, «de leña pura», libraron Font y Victorio Ochoa, en el que a pesar de haber resultado al final vencedor, llevó Font la peor parte. Ochoa mandó en el ring como quiso. Despidiendo continuamente a Font al pasillo en furiosos lanzamientos que habrían hecho fosfatina a cualquier otro luchador de menos dureza.

Una caída de Ochoa, le dejó maltrecho un brazo, y Font, ensañándose en retorcérselo, consiguió el abandono a los 12 m. 55 segundos.

Campo fué proclamado vencedor de Echevarría en combate de brutales y emotivas incidencias, provocadas por éste. Se sancionó al aragonés económicamente, mediada la pelea, y al final, por insistir en golpes bajos, fué decretada su descalificación (11 m. y 39 s.).

Abrió la reunión el choque Lacoma - Salesa ganado por Lacoma a los 12 m. 13 s. por p. e.

En el Price, un entradón.

K. O.

Castillo - Bernaus y el desquite Febrer - Heras

MAÑANA, EN PRICE

Una interesante matinal, viene anunciada para mañana en Price. He aquí su contenido:

ZAMORA — SEGURA
RUBIO — KID ZAMBOA
KARTER — BENAVENT
FEBRER — HERAS
CASTILLO — BERNAUS

Los cinco choques ofrecen interés para el seguidor consecuente del catch: Febrer y Heras, competirán a modo de «revancha» y el solo anuncio de este combate provocará el lleno en Price.

Y es porque venció Febrer a consecuencia de la descalificación de Heras, y mientras unos estiman que Febrer habría ganado y Heras para evitarlo provocó la descalificación, otros suponen que el campeón nacional de los ligeros habría ganado también, pero que prefirió ensañarse, dañando al «vaquero de Sans».

La singular historia del C. de Tenis de La Salud

CARLOS SINDREU REALIZO LA PRIMERA LECTURA DE DICHA OBRA

Un entusiasta aficionado al tenis y buen amigo nuestro, Carlos Sindreu, ofreció en la noche del miércoles en el Club de La Salud a sus consocios, amistades y tenistas la primera lectura de la historia anecdótica de dicho club, debida a su pluma amena y conocedora como pocos del tema que ha desarrollado, con pinceladas y trazos de fino humor.

El Presidente del Club Tenis de La Salud, don Francisco Terraza, pronunció las primeras palabras de la noche ante el numeroso auditorio, breves y elocuentes, que precedieron a la de nuestro colaborador don Noel Clarasó, Presidente del Real Turó, quien hizo resaltar la personalidad literaria de Carlos Sindreu y los méritos de la obra, llamada a alcanzar en su día el mejor de los éxitos.

Finalmente, Carlos Sindreu leyó durante dos horas los más amenos capítulos de «La singular historia del Club de Tenis de La Salud», que merecieron en todo momento la atención y la ferviente aprobación de los oyentes y al terminar cálidos y unánimes elogios de todos. Nutridos aplausos subrayaron la lectura en cuestión siendo el conferenciante muy felicitado.

Entre los asistentes se hallaban numerosas personalidades del deporte y representaciones de la mayoría de clubs de tenis de nuestra región, pudiendo ser considerado este acto como el inicio de las fiestas del cincuentenario de la fundación del Club de La Salud, efemérides que será solemnemente celebrada en fecha próxima, ya que la entidad nació en los albores de este siglo. Concretamente en 1902.—REL II.

LEA TODOS LOS MIERCOLES
El deporte de la nieve

Mañana se inicia el Campeonato de Cataluña de balonmano a 7, en el Pabellón del Deporte

La modalidad del balonmano a 7 que con tanto acierto ha venido ensayándose desde que hace tres años Granollers nos brindó aquel magnífico torneo escolar de tan óptimos resultados, ha acaparado la atención de los aficionados y después del Torneo Presidente que tuvo una final apoteósica en el campo del Sans y del Trofeo EL MUNDO DEPORTIVO, ahora va a dar principio el Campeonato de Cataluña por la fórmula de eliminatorias y que señalará la clasificación para acudir a los Campeonatos de España a celebrar en Madrid en el próximo mes de marzo.

Una de las características de este campeonato será el disputar todos los encuentros en un mismo terreno y se ha reducido en un cincuenta por ciento la duración de los partidos para que resulten más espectaculares, detalles éstos que encajan por completo, pues la competición se celebrará en el Pabellón del Deporte, un recinto apropiado para dar cabida a gran cantidad de espectadores y sitiares en privilegiada posición para presenciar el desarrollo de los partidos.

Ocho equipos se han inscrito para participar en este campeonato y los partidos a celebrar en la jornada de mañana, a partir de las diez de la mañana, son: San Gervasio-Molins de Rey; Badalona, Pueblo Seco; Barcelona-G. E. E. G. y Sans-Granollers.

Una serie de encuentros a cual más interesante, pues en esta modalidad no solo por ser el cupo de equipiers más reducido y por lo tanto más propenso a escoger de mejores, sino porque también algunos jugadores que en el terreno sobre hierba se desenvuelven con un tono bastante gris, aquí sobresalen extraordinariamente. Y ésta es una de las causas que crea más incertidumbre en la marcha de la competición. Justifica nuestra tesis un hecho todavía reciente: el G. E. E. G. triunfó magníficamente en el Trofeo EL MUNDO DEPORTIVO y no son los grundenses un equipo de camparillas aunque sí un conjunto bien logrado y que atléticamente muestra una excelente preparación.

Preparémonos a ver cosas extraordinarias en este torneo que tendrá tres jornadas para su decisión.

Nos comunican oficialmente que los socios de los clubs participantes tendrán una rebaja en el precio de la entrada. — ALBERTO DURAN.

TODO PARA LA MOTOCICLETA Y EL VELOMOTOR
DENTI & SOLSONA
MARTORELLAS - MOLLET DEL VALLES
Sachs

Frontones

NOVEDADES

Hoy, tarde, a las 4'30, tercer partido, a cesta:

FIDEL-OSA
contra
AZCUE-DEVA

Noche, a las 10'30: Grandioso partido a cesta:

ARTEAGA OLASOLO
contra
ISIDORO-ALLENDE

Además otros partidos y quinielas

CHIQUI

Hoy, tarde, a las 4:

ASUNCION-CARMENCITA
contra
VIRGINIA-PETRITA

Noche, a las 10'30: EGAÑA II-LOLINA contra QUINTANA-MARI. Además otros partidos y quinielas

LA GRAN VICTORIA NORUEGA

(Viene de la página)

era solamente el vuelo desde la arista del trampolín. El descenso por la pista de despegue era ya precursor de la perfección en el vuelo que segundos más tarde nos deleitaría con una parábola de silencio. El aterrizaje era de una seguridad pasmosa. Así vencieron los noruegos.

La lucha para el primer puesto se ha centrado entre Thrbjern Falkanger y Arffinn Bergman. El primero en su primer salto, efectuado con anterioridad al del nuevo campeón olímpico, consiguió un punto de ventaja colocándose líder y en tal posición terminó la primera serie. Anteriormente habíase realizado un salto de prueba no puntuable. Impresionó vivamente la caída del austriaco Sepp Bradl en su primer salto puntuable de 60 metros, que le obligó a la retirada, única que se registró. Asimismo el sueco Karl Olstrom al registrar 67 metros, uno menos que el líder emparejó con Bergman, colocando a los tres primeros con parejas posibilidades.

La segunda serie fué por demás emotiva. El accidente de Sepp Bradl impresionó a la mayoría de saltadores que se preocuparon más a conservar la puntuación en longitud y solo se lanzaron a pulir el estilo, inclinando la puntuación final por el platillo de la técnica. Así vimos que todos los saltos del segundo período fueron inferiores en longitud. Pero surgió Arffinn Bergman, potente, seguro y audaz y lanzándose maravillosamente, alcanzó 68 metros, igualando el primer salto de su compatriota, al que superó en la puntuación. No estuvo además Falkanger afortunado en su segundo intento, en el que solo cubrió 64 metros. No puedo dejar de mencionar al germano Brutscher, que venciendo a todos los finlandeses se ha clasificado en cuarto lugar, siendo el primer alpino.

La clasificación registrada ha sido:

1. Arffinn Bergman (Noruega), 67 y 68 metros; 226 puntos.
2. Thrbjern Falkanger (Noruega), 68 y 64 m.; 221'5.
3. Kase Olstrom (Suecia), 67 y 65'5 m.; 219'5.
4. Tovy Brutscher (Alemania), 66'5 y 62'5 m.; 215'5.
5. Halvor Nass (Noruega), 63'5 y 64'5 m.; 216'5.
6. Hael (Noruega); 7. Hyvaerinen (Finlandia); 8. Sepp Beiler (Alemania).

La euforia noruega por este triunfo que cerraba con broche olímpico su participación en los VI Juegos de Invierno que con tan exquisita competencia ha conseguido organizar es de antología. Su jornada de esta mañana vivirá como una de las más grandes en esta discreta y correcta ciudad de Oslo, en la que un Rey presidió la competencia deportiva de las juventudes del mundo entero, en una fría mañana del mes de febrero.

Canadá, campeón olímpico

AL EMPATAR A 3 CON LOS ESTADOS UNIDOS

Oslo, 24, de madrugada. (De nuestro enviado especial CARLOS PARDO).—El partido decisivo para el título olímpico, ya que Canadá y los Estados Unidos se hallaban separados por solo dos puntos de diferencia en la clasificación general y su choque era el último de sus partidos en la competición, ha terminado con un empate a tres tantos.

El partido, con el título en litigio de forma tal que lo mismo podía caer a uno que a otro lado, ha mantenido a los espectadores en vilo durante todo su desarrollo, pese a que en esta especie de final olímpica en que ha venido a parar esta «poule» olímpica de uno de los más rápidos y espectaculares deportes que existen no ha intervenido ninguna nación europea, eliminadas todas con la penúltima derrota sufrida por Suecia a manos de los ya campeones olímpicos.

Hemos dicho penúltima derrota de Suecia, porque también ayer fué vencida por Checoeslovaquia; el resultado ya nos indica que los suecos, aspirantes al título olímpico en estas últimas jornadas y derrotados solo por la mínima por los canadienses, se desmoralizaron después de su derrota. El 4-0 que registró el marcador es muy elocuente.

Los suizos terminaron su aceptable actuación con una victoria (6-3), sobre Alemania.

El partido entre Noruega y Polonia ha sido aplazado para hoy, lunes.

LA CLASIFICACION OFICIOSA POR NACIONES

Oslo, 24.—Sin contar el resultado final del torneo de hockey sobre hielo cuyo partido decisivo se jugará a última hora de la noche y que podría dar lugar a un desempate, aunque no es probable, la clasificación internacional se establece en la forma siguiente:

1. Noruega, 126,5 puntos.
2. Estados Unidos, 84,5
3. Finlandia, 72.
4. Austria, 60.
5. Alemania, 50.
6. Suecia, 25,5.
7. Italia, 25.
8. Holanda, 24.
9. Suiza, 21.
10. Gran Bretaña, 13.
11. Francia, 10.
12. Canadá.
13. Hungría, 4.
14. Bélgica, 1.
15. Japón, 0,5. — Alfil.

EL ACTO DE CLAUSURA DE HOY

La asistencia total de personas a estas espléndidas Olimpiadas blancas, se calcula en unas 608.000. Una cifra que dice mucho en pro de la magnífica organización de las mismas.

Esta mañana, a las 11, se ha iniciado el acto de clausura, y se cree que asisten al mismo unas 30.000 personas.

¿QUIEN ES ARFINN BERGMANN?

El vencedor de la prueba de saltos de ayer es un joven de veintitrés años que por cierto vive en Canadá desde el año pasado, y que piensa domiciliarse permanentemente en dicho Dominio británico. Es fabricante de salchichas, y ya había tomado parte en los campeonatos del mundo de 1950, en Lake Pcid.

LOS JAPONESES PARTICIPANTES OPINAN

La ausencia de 16 años de las competiciones internacionales ha sido el motivo de que los miembros de dicho equipo poseyeran un estilo anticuado, ha declarado el capitán Hirano Goro.

Según ellos, el trampolín es fácil, y han tenido mal asuerte en los saltos pues acostumbran a hacerlo mejor.

EL CRONOMETRAJE OFICIAL de los VI Juegos Olímpicos de Invierno ha sido confiado a

LONGINES

LA MARCA DE PRESTIGIO MUNDIAL

El sorteo del "Concurso del Deportista" obtuvo extraordinario éxito

E. Gurrea Lizcano se adjudica el "BIG BEN"

El segundo premio "RELOJ DUWARD" corresponde a Domingo Miró, ambos residentes en Barcelona

D. Enrique Gurrea, árbitro de fútbol, vencedor del «Concurso del Deportista», ausente en virtud de sus funciones arbitrales, destacó a su padre para recoger el magnífico «Big Ben» quien, al igual que don Domingo Miró con su lujoso reloj «Duward», exhiben orgullosos los premios conseguidos ante el numeroso público que asistió al acto de ayer que cerró con singular éxito el «Concurso del Deportista». — (Foto Bert)

Ayer domingo por la mañana los locales de nuestro rotativo vieronse concurridos por numeroso público — en su mayoría concursantes — que acudió a presenciar el sorteo del CONCURSO DEL DEPORTISTA que anualmente organizan EL MUNDO DEPORTIVO y el INSTITUTO BALDOMA.

La importancia de los premios a otorgar, encabezados por un magnífico receptor marca Big-Ben para pilas y corriente, había despertado enorme interés entre los participantes que en numerosas ocasiones se interesaron de sus posibilidades en el sorteo. A las once y media se procedió al sorteo de los premios dentro de gran espectación. La «pedrea» es quien manda durante un buen rato y por fin a las 12'30 sale el «gordo», que correspondió al boletao número 5.944 de registro, a nombre de don Enrique Gurrea Lizcano, domiciliado en la calle de Cristina, núm. 8, primero, cuarta de nuestra ciudad. Inmediatamente se trató de localizarle por teléfono sin éxito. Van sacándose otros premios de menor importancia y a las 13'03 sale el segundo premio de un magnífico reloj marca «Duward», que corresponde al concursante don Domingo Miró Llavayol, con domicilio en la calle Escultor Ordóñez, 97, bajos, también de esta ciudad.

Nuevamente el premio mayor ha correspondido a Barcelona a pesar de que los residentes en provincias nivelaban las fuerzas de los locales.

El sorteo se celebró con toda normalidad con el sistema de dos urnas en cada una de las cuales había los números de los premios y boletos, respectivamente.

Todos los asistentes fueron obsequiados con un magnífico calendario de pared ofrecidos por Comercial Mediterránea, S. A., así como con Calendarios del Campeonato de Liga donados por Martini & Rossi. Durante los intermedios fueron ofrecidas varias grabaciones musicales.

Poco antes de finalizar el sorteo acudió a la Sala de Actos el padre del afortunado con el primer premio, que fué localizado gracias a la espontánea iniciativa de don Adrián Rademakers, gerente de «Balanzas Avia», que asistía al acto y dió con su coche al domicilio

PRIMERA LISTA DE PREMIADOS

Primer premio.—Un receptor marca «BIG-BEN» a D. ENRIQUE GURREA de Barcelona.

Segundo premio.—Un reloj marca «DUWARD» a D. DOMINGO MIRO LLAVAYOL de Barcelona.

Tercer premio.—Una caja con 12 botellas surtidas «MARTINI & ROSSI» a D. JOSE VILADOMAT de Tarrasa.

4.º—Una caja de puros «CRUZ DEL MAR» de CAPOTE a Dña. JUANA SANS de Malpás (Lérida).

5.º—Cuatro discos de actualidad de «RADIO UNIVERSIDAD» a D. VENANCIO MIR de Barcelona.

6.º—Cuatro botellas de champaña «CANALS & NUBIOLA» donadas por dicha firma a doña JULIETA BERNAY de Badalona.

7.º—Cuatro botellas de coñac ESTUARDO donadas por BERTOLA a D. JUAN SALOM de Santa María (Baleares).

8.º—Una cena para dos personas en el RESTAURANTE BOSTON a D. MARTIN XICOLA de Sabadell.

9.º—Una suscripción anual a EL MUNDO DEPORTIVO a doña MARIA LORENTE de Barcelona.

10.º—Seis butacas para una reunión de lucha en el GRAN PRICE a D. JOSE SALVANS de Sallent.

11.º—Tres barras de turrón «NIEVE-HUETO» de Vitoria a D. JOSE PUIG de Papiol.

12.º—Una caja-equipo de higiene dental y seis tubos de la crema dental científica «PROFIDEN», a D. ANTONIO BORRAS, de Manresa.

En futuras ediciones continuaremos publicando la relación de los favorecidos en el «Concurso del Deportista».

GRASA DE CABALLO
MARCA DEPOSITADA
PREPARADA ESPECIALMENTE PARA
DEPORTES DE INVIERNO
A. BLANCHARD
FABRICADO EN BARCELONA POR PRODUCTOS QUIMICOS R. BLANC, S.A.

La Olimpíada desde Barcelona

Han finalizado los VI Juegos Olímpicos con la jornada de mayor brillantez de estos diez días que han convertido a Oslo en la capital del mundo de los deportes. Durante las jornadas olímpicas los deportistas del mundo entero buceábamos en las páginas de los periódicos tras las noticias que nos llegaban del país escandinavo. Muchos de quienes con afán las buscaban, no eran conocedores del maravilloso encanto que los deportes de invierno reservan para quien se acerca a la nieve con un ideal deportivo en su mente y energías en sus facultades. Pero la eterna verdad del deporte ha hecho el milagro de que los deportistas del mundo entero latieran al ritmo que Oslo marcaba. Se han ganado nuevos adeptos para el esquí.

En España la curiosidad por la actuación que nuestra representación pudiera haber alcanzado, dirigió a la gran masa de nuestros deportistas hacia las noticias de nieve. Y una vez finalizada la actuación de aquéllos, quienes tienen del deporte un concepto total, han seguido, sin saber concretamente por qué motivo viviendo al día el desarrollo de la llamada olímpica.

Este ha sido, a mi modesto criterio, el gran triunfo de los VI Juegos. Se ha despertado el interés por los deportes de invierno, sin que pudiéramos vivirlos más que a través de las cuartillas y del teléfono. Tengo el convencimiento de que si Dios permite que 1956 se reuna en Cortina d'Ampezzo nuevamente a la juventud de todo el mundo, España se sentirá vinculada a la estación alpina, con un interés apasionado. La televisión permitirá, como lo ha proporcionado ya a los americanos estos días, que España entera pueda vivir la disputa de todos los títulos olímpicos.

España seguirá, pues, su trayectoria olímpica con la plenitud que el creciente nivel de su esquí le augura.—A. MERCE VARELA.

El carnet de El Mundo Deportivo

BODAS DE PLATA.—Ayer domingo el conocido industrial y destacado deportista don Adrián Rademakers celebraron, en la intimidad familiar, sus bodas de plata matrimoniales.

A los muchos testimonios de adhesión recibidos por las simpatías con que cuentan en nuestra ciudad, unimos nuestros votos sinceros de felicidades y afecto para que pueda celebrar otros futuros y venturosos aniversarios.

RESULTADOS DE LA JORNADA DE AYER...

ATLETISMO

I CROSS DEL VALLES

1. Quesada, RCDE, 19,06».
2. Barris, RCDE, 19,24».
3. Salas RCDE, 19,41».
4. Abad, RCDE.
5. Francés, 6. Martínez, 7. Llopart, 8. I. Ramón, 9. Hernández, 10. García.

Hasta 34 clasificados.

Vencedor absoluto: José Quesada, RCDE.

1. Cadetes: Angel Martínez, CD Tarrasa.

Campeón del Vallés: A. Martínez, CD Tarrasa.

Clasificación por equipos:
R. C. D. Español, 17 puntos
G. C. R. La Seda, 54.
C. D. Tarrasa, 71.
J. A. Sabadell, 78.
C. G. Barcelonés, 105.
Primer equipo del Vallés: C. D. Tarrasa.

BALONMANO

I CAMPEONATO DE CATALUÑA A SIETE JUGADORES

Primera jornada (cuartos de final).

San Gervasio — M. del Rey	6—2
Badalona — P. Seco	8—3
Sans — Granollers	3—4
Barcelona — GEEG	2—0

Semifinal:

San Gervasio — Badalona	3—1
Barcelona — Granollers	4—5

Final:

San Gervasio — Granollers	8—4

Puntuación:
San Gervasio 4 puntos; Granollers, 3; Barcelona y Badalona, 2; M. de Rey, Pueblo Seco GEEG y Sans, 1 puntos.

BALONCESTO

CAMPEONATO DE CATALUÑA

Primera categoría «A»:

Mongat — Ripollet	43—33
Calella — San Adrián	42—28
BIM — San José	21—28
Badalona — Juventud	33—37
Mollet — Español	52—60
Tarragona — Olesa	52—42
Sanfeliuense — Barcelona	65—61

Puntuación:

Juventud	37
Barcelona	33
San José	33
Mongat	33
Ripollet	30
Mollet	29
Sanfeliuense	29
San Adrián	28
Español	27
Olesa	26
Tarragona	26
B. I. M.	24
CC Badajona	24
JACE Calella	23

Primera categoría «B»:

España Ind. — C B Hosp.	45—28
CC Hosp. — CD Manresa	33—38
CD Mataró — Horta	42—30
Hércules — Cornellá	61—33
Sabadell — Arenys	39—33
Granollers — FJ Hosp.	37—32
Montserrat — Layetano	21—27

Puntuación:

Hércules	40
Horta	39
Layetano	38
Mataró	37
Sabadell	37
Cornellá	35
Granollers	34
Montserrat	33
F J Hospitalet	32
E. Industrial	32
Manresa	32
Arenys	30
C B Hospitalet	28
C C Hospitalet	26

Segunda categoría «A»:

H. Francés — JAC	44—38
«Metro» — SF Tarrasa	48—23
JP Horta — Badalona	43—48
Malgrat — CC Sans	39—19
Manresa — M. del Rey	41—29
UD Sans — Pineda	40—33

Segunda categoría «B»:
Grupo I

Carmelitano—FJ Tarrasa	20—22

Grupo II

Juventud — Sitges (sup.)	

Tercera categoría:
Grupo I

Canet — Universitario	30—60
BIM — CD Mataró	26—30

Grupo II

Vich — SP Tarrasa	27—36
Montclar — Aismallbar	21—27

Grupo III

Olimpic — Samaranch	11—54
Samboyano — Galda	38—65
Villafranca — Cultural	45—17

Juveniles «A»:

CC Sans — Barcelona	27—49
BIM — S. Adrián	47—30
Mongat — Cornellá	50—34
L. Francés — Badalona	30—33
Pompeya — Albán	50—15

Juveniles «B»:

L. Francés — Cornellá	40—37
Sta Isabel — San Adrián	33—44

CAMPEONATO DIOCESANO

Primera categoría:

Mollet — Josepets	13—29
(Suspendido a los 6 m segundo tiempo)	
Sanllehí — Montserrat (suspendido a los 6 m primer tiempo)	
Prat — Gaudí	32—23
CPC Luises	29—17
Teyá — San Juan	30—38

Segunddos equipos:

Mollet — Josepets	22—34
Sanllehí — Montserrat	33—16
Prat — Gaudí	26—20
CPC — Luises	12—11
Teyá — San Juan	30—24

Segunda categoría:

CT Tarrasa — Gracia	13—26
Vallvidrera — Canigó	47—32
Viladecans — Concepción	23—20
Parets — Cabrera	23—14

Tercera categoría:
Fase final:

Matadepera — JAC	29—23
Torrasa — NJ Badalona	19—23
Collblanch — Ripollet	25—16
Cultura — AD Mataró	30—21

Cadetes:
Grupo Barcelona:

Uralita — Cultura	27—26
Torrasa — Luises G	12—50
Collblanch — San José	16—49
«Metro» — San Vicente	22—16
Josepets — Claret	32—19
La Seda — Gaudí	10—12
JAC — Mollet	16—18

Grupo Maresma:

Juventus — LS Premiá	18—22
SP Premiá — Canet	15—26

Grupo Aspirantado:

S Francisco — SJ Oriol	43—19

LUCHA

AYER EN PRICE

Bernaus vence a Castillo

Celebróse ayer mañana en Price, la anunciada matinal, que se vió muy concurrida, y en la que Castillo y Bernaus, disputaron el combate de fondo.

Hubo un combate accidentado entre Heras y Febrer que fué declarado nulo por el árbitro con protestas del público.

He aquí los resultados:

Segura resultó vencedor de Zamora por k. o. a los 14 m.

Rubio, en pintoresco y duro combate, consiguió la puesta de espaldas de Kid Zamboa, a los 12 m. 21 s.

Karter resultó vencedor por abandono, de Benavent, a los 14 m. 56 s. de un emotivo choque.

El desquite Febrer—Heras, fué declarado nulo por puesta de espaldas de ambos luchadores.

A los 9 m y 20 s., Bernaus consiguió la puesta de espaldas de Castillo.

SM Sans — Rosario	13—20

Infantiles:

Vallvidrera — Rosario	19—45

COPA JACE

Tercera categoría:

Sta. Perpetua — Montserrat	29—27
Balmes — Pilar	33—25
JGP — Arilsa	23—23
SJ Mataró — Llisá	26—15
PEM — SP Premiá	36—24
Trasmedit. — March	24—33
Macips — LS Premiá	29—28

Se clasifican para la siguiente eliminatoria: San Andrés, Vallvidrera, S. Perpetua, JGP «A», Balmes Terranostra, Arilsa San José Mataró PEM, Ausias March La Salle Premiá.

COPA PRIMAVERA

Cataluña — HM Badalona	14—30
Barcelonesa — Bonanova	17—58
Hispamer — Cardona	17—28
Montalegre — Moncada	23—35
Rubí — CMI	14—32
SI Sarriá — Rosario	45—42

CARRERAS SOBRE PATINES

Femenina (1.500 m.)
1. María Rosa Prades, Turó, 3,57»3.
2. Elena Campos, Turó.
3 Nuria Trageiro, Turó

Infantiles (2.200 m.).
1. Rafael Aleu, Turó, 5,22».
2. Alberto Baró, Turó 5,31»2.
3. Andrés Ros, Turó.

Debutantes (5.000 m.).
1. José Ballús, Turó, 11,56».
2. Juan Falcó, Turó.
3. Melquíades Espejo, Turó.

Quince kilómetros:
1. Antonio Farré, Apolo, 34,30».
2. José Raga, Turó, 34,30»1.
3. Rafael Campos, Turó, a 10 metros.
4. Ramón Martí, Turó, debutante.

CICLISMO

CAMPEONATO DE ESPAÑA DE CICLO-CROSS AMATEUR

1. Rafael Murall, A C Montjuich, 42,10».
2. José Saura, U D Aurora, 43,40».
3. Félix Roura, U C Sabadell, igual; 4. José Segú, C C Granollers, igual; 5. José Medico, S C D Michelín, igual; 6. Manuel Martínez, U D Aurora, 45,30»; 7 Fermín Casorrán, Fed. Aragonesa, igual; 8. Ramón Aisina, U C Sabadell, 46 15»; 9. Jesús Baraza, Fed. Aragonesa, 47,42»; 10. Juan Casadevall, SCD Michelín, 47,50»; 11. Alberto Gadea, SCD Michelín, 48,15»; 12. Alejandro López, U D Aurora, 48,40 13. Adolfo Bello, Fed. Aragonesa, 48,45»; 14. José Bacardit, U C Sabadell, 55,00».

El corredor Baraza fué penalizado con 2 minutos, por haberse desviado del circuito señalado, considerablemente.

Clasificación por equipos: 1. U D Aurora, 20 puntos; 2. U C Sabadell, 25; 3. C D Michelín, 26.

FUTBOL

CAMPEONATO NACIONAL DE LIGA

SEGUNDA DIVISION

Grupo II

Murcia — Córdoba	4—2
Melilla — Granada	2—1
Mallorca — Hércules	3—0
Levante — Salamanca	1—1
P. Ultra — Mestalla	1—2
Alicante — Alcoyano	1—0
Linense — Cartagena	3—0
Málaga — Baleares	5—1

Clasificación actual

Málaga	24	15	5	4	71	33	35
Mestalla	24	14	3	7	50	25	31
Hércules	24	13	4	7	41	26	30
Alcoyano	24	11	6	7	42	30	28
Murcia	24	11	6	7	37	30	28
Salamanca	24	12	3	9	36	40	27
Melilla	24	11	4	9	45	37	26
Mallorca	24	12	2	10	45	30	26
Córdoba	24	10	3	11	38	43	23
Baleares	24	10	1	13	41	46	21
Alicante	24	9	3	12	30	37	21
Linense	24	7	7	10	34	52	21
Granada	24	7	4	13	26	44	18
Levante	24	7	4	13	27	41	18
P. Ultra	24	6	5	13	29	43	17
Cartagena	24	5	4	15	28	53	14

TERCERA DIVISION

Grupo I

Santiago — Lemos	1—1
Zamora — Vetusta	5—0
Juventil — Feigueira	4—0
Arosa — Ponferrada	2—1
Langreano — Polvorín	1—0
Leonesa — Pontevedra	5—3
Avilés — Arsenal	2—0
Calzada — Juventia	5—0

Clasificación actual

Avilés	24	15	6	3	51	16	36
Feigueira	24	15	4	5	55	38	34
Arosa	24	15	1	8	61	40	31
Leonesa	23	12	7	5	49	31	29
Zamora	24	11	5	8	52	34	27
Vetusta	24	11	3	10	36	37	25
Santiago	24	9	6	9	43	35	24
Arsenal	24	12	0	12	51	44	24
Langreano	24	8	6	10	47	50	22
Ponferrada	24	9	3	12	43	48	21
Calzada	24	9	2	13	47	54	20
Lemos	24	12	3	9	36	52	27
Pontevedra	24	10	5	9	47	4	25
Juventia	23		3	14	40	85	17
Juventil	24	5	3	16	43	55	13
Polvorín	24	3	3	18	31	89	9

Grupo II

Burgos — Calahorra	3—2
Indauchu — Arenas G.	0—1
Portugalete — Izarra	2—0
Mirandés — Basconia	1—1
Eibar — Erandio	3—0
Recreación — Rayo	3—1
Guecho — Arenas Z.	1—0
Sestao — Numancia	3—1

Clasificación actual

Burgos	24	16	6	2	66	21	38
Eibar	23	14	2	7	54	31	30
Recreación	24	13	1	10	49	47	27
Rayo	24	11	5	8	41	36	27
Mirandés	24	11	4	9	42	38	26
Sestao	24	11	3	10	50	49	25
Arenas Z.	24	11	3	10	46	48	25
Basconia	24	9	6	9	35	37	24
Izarra	24	9	4	11	45	65	22
Guecho	23	7	7	9	32	30	21
Erandio	23	7	6	10	23	46	20
Numancia	24	7	6	11	52	48	20
Arenas G.	24	8	4	12	39	45	20
Portugte.	23	7	5	11	43	41	19
Calahorra	24	7	4	13	30	54	18
Indauchu	24	6	6	12	42	41	18

Grupo III

Granollers — Manacor	6—3
Tarrasa — San Martín	2—0
Binéfar — Igualada	4—0
Gerona — Mataró	4—1
Manresa — Tárrega	4—1
España Ind. — Escoriaza	2—1
Europa — Sans	0—1
Mahón — Tortosa	2—3

Clasificación actual

España Ind.	24	17	2	5	56	25	36
Tarrasa	24	16	1	7	50	38	33
Manresa	24	15	2	7	49	24	32
Escoriaza	24	14	2	8	66	36	30
Tortosa	24	14	1	9	57	40	29
Granollers	24	13	2	9	67	57	28
Gerona	24	13	1	10	56	37	27
Sans	24	11	3	10	44	44	25
Manacor	24	10	3	11	44	56	23
Europa	24	9	3	12	45	48	21
Mahón	24	9	2	13	46	71	20
San Martín	24	5	8	11	26	38	18
Tárrega	24	8	2	14	40	70	18
Mataró	24	6	5	13	47	59	17
Binéfar	24	6	5	13	37	56	17
Igualada	24	4	2	18	25	70	10

Grupo IV

Manchego — Guadalajara	9—0
Valdepeñas — Cacereño	1—0
Segoviana — C. Caminos	4—5
Emeritense — San Lorenzo	4—0
M. del Prado — Badajoz	0—1
Avila — Toledo	6—2
Rayo — Tomelloso	1—1
C. Sotelo — Iliturgi	0—1

Clasificación actual

Cacereño	24	15	5	4	59	25	35
Iliturgi	24	15	3	6	58	30	33
Manchego	24	13	5	6	45	22	31
Emeritense	24	12	4	7	56	34	30
C Sotelo	24	13	4	7	45	31	30
Valdepeñas	24	11	5	8	39	34	27
Rayo	24	11	2	11	41	39	33
C Caminos	24	9	5	10	39	50	21
Toledo	24	11	0	13	55	58	22
Tomelloso	24	5	3	13	41	55	19
Guadalaj.	24	8	3	13	46	72	19
Badajoz	24	12	3	9	50	41	17
M. Prado	24	7	2	15	37	60	16
Segoviana	24	7	2	15	42	62	16
S. Lorenzo	24	6	4	14	55	64	15
Avila	24	5	2	17	28	69	12

Grupo V

Naval — At. Zaragoza	1—1
Villena — Hellín	3—0
Aspense — Castellón	2—1
Soriano — Elche	7—1
Catarroja — Conquense	1—0
Calatayud — Imperial	6—0
Orihuela — Novelda	2—1

Clasificación actual

Orihuela	22	13	4	5	58	40	30
Villena	22	13	2	7	51	40	28
At. Zarag.	23	12	4	7	56	46	28
Novelda	22	10	3	9	61	52	23
Catarroja	22	11	2	9	38	45	23
Calatayud	22	10	3	9	49	43	23
Castellón	23	11	1	14	44	33	23
Soriano	22	10	2	10	63	51	22
Conquense	23	10	2	11	40	48	22
Hellín	23	10	2	11	53	45	22
Imperial	22	9	3	10	53	53	21
Elche	23	10	1	11	38	54	21
Aspense	22	7	4	11	41	58	19
S Javier	21	8	2	12	38	45	18
Naval	23	4	4	15	29	53	12

Grupo VI

Algeciras — Miagueño	5—0
Cadiz — Español	9—1
Jaén — Ceuta	2—1
Huelva — España	2—0
Larache — San Fernando	4—2
[illegible] — [illegible]	3—1
Utrera — Almería	1—1

Clasificación actual

Almería	22	15	2	5	59	30	32
Jaén	22	15	2	5	65	32	32
Cadiz	23	15	0	8	58	27	28
España	22	12	3	7	49	29	27
Ceuta	23	13	1	9	49	35	27
Huelva	22	9	6	7	43	39	25
Betis	22	11	3	8	54	44	25
Aygeciras	23	11	2	10	42	35	24
Jerez	22	8	5	9	45	53	19
Utrera	22	6	5	11	26	50	17
Español	23	8	1	14	39	63	17
Granada	23	7	1	14	30	44	17
S Fernando	22	8	0	14	45	49	16
Malagueño	23	5	3	15	24	55	13
Larache	22	5	1	16	22	59	11

CAMPEONATO DE CATALUÑA

Primera categoría A:

Vich — Figueras	1—3
Amposta — Recreativo	5—2
Moncada — Guixols	2—1
Vilafranca — Calella	5—1
Arenys — Júpiter	2—1
Palamós — La Cava	4—0
P. Seco — Horta	5—1
Reus — Mollet	1—5

Clasificación actual

Mollet	24	15	5	6	58	40	31
Amposta	24	12	5	7	75	46	29
Figueras	24	11	6	7	56	39	28
Horta	23	12	3	8	43	37	27
P. Seco	23	11	5	7	56	54	27
Calella	24	12	3	9	58	52	27
Guixols	23	11	4	8	45	44	26
Vilafranca	23	10	5	8	36	41	25
Arenys	23	10	3	10	48	56	23
La Cava	24	11	1	12	60	53	23
Moncada	23	10	2	11	46	48	22
Júpiter	23	9	3	11	40	46	21
Vich	23	8	3	12	32	41	19
Palamós	24	9	1	14	52	54	19
Recreativo	23	7	3	13	38	52	17
Reus	23	3	4	16	24	65	10

Primera categoría B:
Zona Norte:

Torelló — Campdevánil	2—0
Permiá — Olímpico	0—0
Farnés — Bañolas	3—1
Anglés — Malgrat	0—1
Blanes — Gerona	2—1

Sobre el tres a uno del Español-Coruña

Los directivos señores Perelló y Bravo, opinando :: El consecuente barcelonista Bonet, y su esposa, viendo el partido de ayer. Dos palabras con Cutié, el entrenador de los atletas del Español :: Los cuidadores del cuadro blanquiazul, en el banquillo. Antonio Trapé, comprando cacahuetes para entretener su inquietud ante el marcador simultáneo :: Los cuidadores del Coruña, siguiendo las incidencias del partido. — (Fotos Claret)

ELLAS en el futbol

Nuestro buen amigo Andújar, masajista del Español, tiene una hija que no pierde un solo partido. Incondicional del fútbol y del Español, sigue la marcha de su equipo favorito con verdadera afición.

Por eso tuvimos la ocurrencia de interrogarla. Sabemos perfectamente que Andújar, padrazo satisfecho, se alegrará cuando esto lea.

Pilarín, que así se llama, ocupaba un asiento al pie del graderío nuevo del gol sur, y la buscamos, hasta dar con ella.

—Un momento. Estamos deseando darle una sorpresa a su padre. ¿Quiere que hablemos de fútbol, Pilarín?

—Hoy se puede hablar bien. En un mal partido, no me habría parecido oportuno. Me pongo de malhumor, cuando no salen las cosas como es debido.

—¿Usted cree que ha hecho malos partidos esta temporada el Español?

—Ha tenido de todo. Tardes muy buenas, y otras con muy poca suerte. Los partidos del Valencia y Sevilla... Habiendo ganado todos los partidos en casa, «tro gallo nos cantara».

—Hoy se ha jugado... ¿No cree que habrá pasado el mal momento?

—Posiblemente. Diga que Bolinches ha jugado muy bien. ¿Se ha dado cuenta de su gran partido? También Cata ha destacado en la defensa.

—Todo el equipo dió rendimiento. ¿Españolista de toda la vida?

—De nacimiento. Le diré a usted para que tenga idea de ello, que Bosch me llevó a la pila bautismal. Es mi padrino.

—Nada. Blanquiazul de pies a cabeza.

—Ganando o perdiendo... siempre con el Español. Para sabiar cuando tiene una mala tarde o un árbitro nos perjudica, o para aplaudir con toda el alma si se juega y se marcan buenos tantos. O por lo menos se pone el alma en lograrlos aunque no se consigan.

—Bueno. Pues buena suerte, y que a su señor papá no le falten energías para seguir dando masaje al equipo entero y colaborando a la puesta a punto de sus componentes. — O.

Había terminado la primera parte con el tanteo mínimo de uno a cero favorable al Español. Cutié, el ex corredor, hoy preparador del equipo blanquiazul de atletismo, pasó junto a nosotros, y se nos ocurrió detenerle.

—Un momento Papá Cutié. ¿Qué impresión tienes de la visita del Coruña?

—Buena. Ganaremos bien. Es un equipo rápido, batallador y que juega más de lo que puntúa. Pero ganaremos bien. Tengo plena confianza en el rendimiento del equipo.

—Preguntar a un españolista cien por cien es, desde luego, tener la seguridad de que todo van a ser promesas felices y peces de colores.

—Pero... ¿es que tú has visto algo de relieve en el Coruña? El portero, ya sabemos quien es. Cubre bien y hoy parece tener un buen día. La defensa no va mal del todo... Pero en el ataque, a pesar de lo que se mueven todos... no me parece fácil que ninguno sea capaz de pasar nuestro terceto defensivo. ¿Te has dado cuenta de lo bien que están jugando Argilés, Parra y Cata? ¡Una maravilla! Lo mejor del partido.

Dejamos a Cutié con su optimismo, para buscar por otros derroteros.

Navarra, ex entrenador del Júpiter y del Sabadell, al que vemos poco por nuestros campos de fútbol barceloneses, estuvo ayer viendo el encuentro en Sarriá.

—Una pregunta: Navarra. ¿No había usted entrenado al Montpelier y jugado en dicho equipo francés?

—Sí. Estuve una larga temporada en Francia. Antes jugué al fútbol aquí, en el C. D. Júpiter. Luego, al regreso de allá, preparé a mi antiguo club de Pueblo Nuevo y después al Sabadell, al que llevé a la liguilla y al ascenso.

—¿Sigue viviendo en Sabadell?

—En efecto. Cuando hay partido allí, no dejo de acudir al campo. Y los partidos del Vallés coinciden con los que el Español juega en Sarriá. Ha sido hoy verdadera casualidad que haya venido a ver jugar al equipo blanquiazul.

—¿Qué tal lo ha visto usted

—No puedo establecer comparaciones con partidos anteriores. Pero está jugando bien. La línea media Bolinches - Argilés, parece muy segura. Argilés juega estupendamente, con habilidad, buen toque de balón y dureza si hace falta, según el momento... Veo al equipo muy bien. Si en el segundo tiempo aguantar el mismo tren de juego, nada habrá que objetar a su actuación.

—¿Ganará bien el Español?

—El Coruña es peligroso y rápido, pero veo mayor seguridad en el Español. Todo depende de la habilidad que tengan los delanteros para batir a Acuña, que esta tarde parece muy entero.

Trapé Pí, carambolista empedernido y compañero de periodismo, compraba «cacahuetes» cerca de nosotros.

—¡Al rico maní!... ¿Te gustan tostaditos?

—Sí. Una manía que tengo. Es para entretenerme. ¿Quieres alguno?...

—Venga. Pero descascarillado.

—No seas perezoso, que conviene el ejercicio.

—¿Qué diremos del partido?

—Que ganará el Español de largo.

—¿El día del Atlético Madrid?

—No. Esta tarde. Lo importante es que gane hoy porque le interesan los dos puntos...

—Y también el día que venga el Atlético madrileño... ¿No es así, señor barcelonista?...

—Claro. Y ganará bien. El Español tiene esto. Contra adversarios de clase, resulta bueno. Contra equipos mediocres... se contagia también. Sigue la pauta. Hoy que tiene adversario y que se ve obligado a jugar desde los primeros momentos... ganará bien. Dos o tres goles de diferencia.

Nos regaló casi un cucurucho entero de «manises» y se fué, olímpicamente, a ocupar su localidad.

Volvieron los equipos al terreno y hubo goleo. No tanto como algunos espectadores insaciables estuvieron deseando, pero se ganó bien por un tres a uno.

Cerca de nosotros ocupaba un asiento lateral, acompañado de su esposa, nuestro buen amigo Bonet, administrador del Teatro Comedia, con su esposa.

Es un consecuente seguidor de fútbol, al que no escapa un solo partido, ya sea en Las Corts o en el terreno españolista. Siente los colores del Barcelona, pero sabe también animar y aplaudir al Español, siempre que no sea jugando contra los suyos.

—¿Buen partido?

—Buen partido. La delantera ha carburado mejor. La inclusión de Xirau se ha hecho notar bastante. También ha jugado mucho Bolinches. Y Cata ha hecho un buen partido.

—¿Qué diremos de Marcet?

—Que lamento no pertenezca al Barcelona.

Nos habló después de la suerte del equipo azulgrana y su buen resultado en Torrero y de un cuatro a cero logrado por el equipo de aficionados azulgrana, en el terreno del Pueblo Nuevo, contra el Gladiador.

—¿Y del Coruña, qué?

—Que se hace notar la ausencia de Moll en la delantera. La línea atacante pierde el cincuenta por ciento de su eficacia. Acuña sigue haciendo honor a sus títulos, pero el resto, no pasa de regular.

—Victoria del Barcelona como la de hoy el Español. Un tres a uno.

En el palco presidencial conversamos brevemente con los señores Perelló (hijo) y Bravo, de la directiva.

—Se viene hablando de un posible fichaje del Español. ¿Hay algo de un extremo derecha?

—Nada. Es prematuro hablar — dijo don Paco Perelló. — Todo es posible futbolísticamente. Pero no hay que hacer caso de lo que se habla por los corrillos.

—¿Satisfechos del resultado de hoy?

—Sí — repuso el señor Bravo. — Pero ese gol del final, ha sido una lástima. En realidad el Coruña, a pesar de lo mucho que se prodigaron sus jugadores, no lo ha merecido. Hubo mayor seguridad en nuestra defensa que en su quinteto atacante. Ese gol ha sido de suerte.

Se alejó el señor Perelló a requerimiento de unas amistades y continuamos dialogando con don José Bravo:

—Se avecinan dos grandes acontecimientos, para la afición barcelonesa. ¿Se ha dado usted cuenta?

—¡Ni que lo diga! Un formidable Barcelona - Real Madrid y a los ocho días un imponente Español - Atlético. La Liga a resolver en campos barceloneses.

—El resultado de Las Palmas, en el marcador simultáneo, no estaba resuelto, pero tal como van los números, parece que habrá de ganar el Atlético, que es un firme aspirante al título. Estamos viendo llegar una grave responsabilidad para el Español:

—Ya sé a lo que va usted con su comentario. De eso ha llegado algo a nuestros oídos. Pero no estaría de más decir una cosa. Que el Español, ante todo, sabe hacer honor al deporte y se precia de ser un Club deportista cien por cien. Habrá quien exteriorice sentimientos y parcialismos en un campo de juego u en otro, al aparecer el tanteo contrario al bando rival, pero de eso a no jugar cuando llegue el partido del Atlético... media una gran distancia.

—Es lo que yo he venido diciendo, cuando algún apasionado me insinuó esta posibilidad de un partido indiferente.

—El Español se ha crecido siempre cuando tuvo enfrente a un adversario de categoría. Y ante el Atlético siempre hizo buenos partidos. Saldremos el día 9 a ganar como si para nosotros fuese asequible el título de la Liga. Y no le quepa duda de que sabremos vencer. Sería decepcionar al público y es ofensivo para nosotros, suponer otra cosa. ¡Ah! Y no por favorecer al Barcelona. Sino por hacer honor a nuestro prestigio.

—¿Y del encuentro de hoy, diremos algo?

—Que Xirau ha cumplido en la línea de ataque aquella función que hacía falta confiar a un delantero. La de tirar con los volantes formando triángulo con ellos, para alimentar de balones al ataque. Xirau ha logrado que entre la media y la delantera existiera una conexión perfecta. No ha decaído el juego del equipo un solo momento.

Nogués, siempre impasible y poco amigo de hacer comentarios, nos atendió, en cambio, con amabilidad.

—¿Algo por decir? ¿Satisfecho de todo?

—Sí. Hoy se ha jugado sin fallar. No hubo ningún bajón. No hubó baches. Hoy se ha mantenido un mismo nivel de juego durante los noventa minutos que es lo que importaba. No puedo quejarme de nada ni de nadie. Todos los jugadores han cumplido, cada cual en su lugar.

—¿Qué diremos del Coruña?

—Bien. Un fuerte y batallador adversario. Al Coruña se debe que mi equipo haya jugado bien. El Español necesita enemigo, para dar rendimiento.

Luego, entre los jugadores del bando gallego, nos dirigimos preferentemente a Manolo Belenguer, conocido futbolísticamente por su nombre de pila.

—¿Satisfecho de jugar en Riazor?

—Sí. Me tratan bien. No puedo quejarme.

—¿De dónde es usted, Manolo? ¿Mallorquín?

—No. Jugué en el Mallorca dos temporadas, pero soy natural de Valencia y había jugado en el Mestalla y el Valencia. Pero entonces mandaba Mundo y yo era muy joven. Conseguí la baja y en Mallorca, donde cumplí el servicio militar, me enrolé en el equipo de Palma.

—¿Qué impresión tiene usted del Español?

—La de que tiene un buenísimo equipo que merecería mejor clasificación de la que tiene. Pero el fútbol es muy caprichoso.

—¿Qué le pasa a Moll, que no juega?

—Poca suerte. Un jugador de clase... pero que no le salen bien las cosas. Está lesionado.

Se nos reunió Barreda, el extremo catalán del Coruña.

—Me ha sorprendido el Español. Me figuré que estarían en baja forma por los comentarios que vengo leyendo. Pero tiene una línea defensiva muy buena y una de volantes que distribuye mucho juego.

Chacho, el entrenador, se hallaba cerca de nosotros conversando con Crisanto Bosch, que había entrado a saludarle.

—A pesar del resultado adverso, no se ha jugado mal, Chacho — comentamos, acudiendo a saludarle.

—Sí. Desde luego, no creo que el equipo haya decepcionado al público porque estuvo jugando con mucho tesón. Pero eso no basta. Pesa mucho sobre el ánimo de los jugadores la situación puntuatoria en la tabla de clasificación. Esta igualada a veinte puntos por parte de cinco equipos. Esa inquietud de buscar el gol, viendo en los marcadores que los equipos que comparten la misma puntuación se están adelantando en el tanteo... es mucha tensión nerviosa para superarla con calma, si los puntos apremian.

—Ganando los partidos en campo propio y con unos puntos más...

—Eso hace falta. Los puntos de más. Porque tenemos cuatro puntos en contra. Cuatro negativos. Y eso... faltando cinco partidos para el final, significa bastante.

—Pues ánimo, y buena suerte...

—Las lesiones influyen mucho en el rendimiento de un equipo. Nosotros tenemos lesionados a Moll y Oswaldo, desde el partido contra el Barcelona. Teníamos el partido ganado, pero no hubo suerte. Aquel gol de empate, marcado en el último instante... Pero en fin, ya no podemos volver atrás. Hay que echar el resto en los partidos que faltan. Todavía nos queda alguna esperanza.

A. OLLE BERTRAN

GRATIS A BILBAO
en super-pullman Julià para asistir al encuentro
BILBAO - ESPAÑOL
Reuniendo 16 envoltoras del CARAMELO-ZUMO
MI EQUIPO
Información: Teléfono 26 54 30 BARCELONA

DOLORES NERVIOSOS
(Neuralgicos, Ciática, de Muelas) y REUMATICOS se combaten con
CEREBRINO MANDRI
C S 11 662
EFICAZ E INOFENSIVO

VENCIO EL SAN GERVASIO

en la jornada inicial del I Campeonato de Cataluña de balonmano a 7

Ya está iniciado el primer Campeonato de Cataluña de balonmano a siete. Ayer, en la pista del Pabellón del Deporte —marco donde se celebrarán las tres jornadas que durará este campeonato regional — tuvo efecto la primera jornada y de la que resultó brillante vencedor el equipo de la U. A. San Gervasio tras vencer amplia y rotundamente a su opositor el B. M. Granollers, que llegó conjuntamente a la final después de haber eliminado merecidamente a potentes adversarios, los cuales pese a su calidad, fueron superados por el entusiasmo y no menos clase de los vallesanos.

La trayectoria que siguió el vencedor fué la siguiente: En la primera eliminatoria se deshizo fácilmente del Molins de Rey, que acusó notablemente su bisoñez en la modalidad de siete jugadores. En la semifinal con el Badalona la lucha anduvo más nivelada, pero finalmente lograron justa y merecidamente su victoria sobre los azulados costeros. Y en el partido final frente al Granollers, el San Gervasio nos ofreció unos cinco minutos — los últimos — realmente extraordinarios, llenos de belleza y precisión y fué precisamente en esta reacción final cuando arrolló por completo al Granollers, que pese a sus esfuerzos y buena voluntad tuvo que inclinarse ante tanta inspiración de los campeones de ayer.

Por su parte, el Granollers — dignísimo finalista también — tuvo que seguir un camino espinoso y lleno de dificultades, pues no en balde tuvo que vérselas con contrincantes de verdadera clase. Primeramente eliminó al Sans, tras una prórroga. Su segundo adversario fueron los azulgrana y también fué necesaria una prórroga para decidir el vencedor, pues una serie de incidentes — nada deportivos, por cierto — motivaron que la neta ventaja adquirida por los vallesanos se viera igualada poco antes de consumirse el tiempo reglamentario.

De los cuatro que quedaron apeados en la jornada inicial merecen especial mención el Sans y G. E. E. G. A ambos les tocaron dos «huesos». El Sans frente al Granollers no pudo frenar a los vallesanos, que salieron «lanzados» hacia la final. El G. E. E. G. verdaderamente no tuvo suerte con el Barcelona. Desperdició dos penalties con que fueron castigados los azulgranas. Sin embargo hay que hacer constar que la marcha del marcador influyó notablemente en el desenlace del partido, pues to que el primer gol del Barcelona fué obtenido por Sánchez cuando éste se hallaba completamente metido dentro del área del portero. Pero con todo, el G. E. E. G. luchó con entusiasmo y deportividad y volvió a dejar constancia de equipo potente y de clase.

Los otros dos, el Pueblo Seco y Molins de Rey nos ofrecieron dos actuaciones muy flojas, mostrándose muy poco efectivos.

* * *

No vamos a terminar este comentario sin antes hacer mención a dos hechos ocurridos en el transcurso de los partidos de ayer. Se dieron en los encuentros San Gervasio - Badalona y Granollers - Barcelona. No vamos a entrar en detalles de lo sucedido, pues preferimos olvidarlo. Tanto el Badalona como el Barcelona nos ofrecieron dos espectáculos sencillamente deplorables que dicen muy poco en favor de los colores que defienden y menos para dos clubs cuyo historial deportivo es tan sólido.

He aquí fielmente captados, dos fases de la primera jornada del campeonato regional de balón-mano a 7, correspondientes a los encuentros Barcelona - Granollers, a la izquierda, y Badalona - San Gervasio, a la derecha. La espectacularidad de esta especialidad deportiva queda en ambas instantáneas bellamente recogida. (Fotos Claret)

Luises y San José, empleo vencedor es en el campeonato juvenil

Por lo que se refiere a la tabla clasificatoria, hemos de convenir que va a ser difícil por ahora, se motiven serios cambios. Una vez más, el Josepets —flamante líder — impuso sus fueros, si bien destacaremos que no precisamente, por un margen holgado; el Claret le hizo encajar diecinueve puntos, demasiados en proporción con la clase que media entre gracienses y claretianos. Pero como tantos triunfos son, el líder venció y continúa en ese privilegiado primer puesto.

Muy justo anduvo el tanteo entre el Uralita — y el P. de Cultura. Los casilleros hicieron un movimiento muy igualado y ello se tradujo en un 27—29, por si solo elocuente.

Los Luises y el San José fueron los visitantes que mayor cuenta se apuntaron. Ambos lograron sendos tanteos ante el Terrasa y Coll Blanch, respectivamente.

Tanto el «Metro» como el Gaudí y Mollet, los dos últimos en pista contraria se adjudicaron brillantes victorias, tras cuajar buenas actuaciones.—C. V.

VICTORIAS DESTACADAS

DEL VIDALET Y REUS DEPORTIVO

en el campeonato regional de hockey sobre patines

Unicamente el Turó ganó en esta jornada en campo propio. Frente al colista le venció desahogadamente y a cuatro fechas del final del Campeonato el cinco barcelonés queda a todo salvo del descenso pues lleva un margen de ocho puntos a su rival de ayer.

Como victorias destacadas en pistas contrarias están las obtenidas por el Vidalet frente al Cataluña en la pista de la Plaza de Calvo Sotelo. Por lo visto ante el peligro del descenso los del Vidalet, la mayoría de ellos ex campeones de España, se han lanzado en un esfuerzo desesperado a mejorar su discreta clasificación y con un par más de victorias que logren estarán a salvo en sucesivas jornadas.

El otro triunfo de gran mérito ha sido el logrado por los subcampeones de España, el Reus Deportivo, que en un espléndido segundo tiempo lograron batir en Gerona al GEEG, consiguiendo los goles que le dieron el triunfo en los minutos finales del encuentro.

Sigue por lo tanto, el Reus Deportivo en segunda posición, habiéndole afirmado en este lugar su magnífico triunfo sobre el G. E. E. G.

El Español ganó difícilmente en Hospitalet, una mínima diferencia, tres a dos señala elocuentemente los denodados esfuerzos del equipo del Casino que frente a los campeones de Cataluña y España, derrocharon entusiasmo para obtener al menos un tanteo honorable, lo que lograron al final.

La victoria de mayor relieve ha sido el ocho a cero alcanzado por el Barcelona en Sardañola. Muchos goles para los brillantes resultados que estaba efectuando últimamente el club de la vecina Villa, pero que señala asimismo los grandes deseos de los azulgranas de afirmarse en los primeros puestos, llevando a cabo tanto Newton como Gallén una gran actuación ofensiva.

Un halagüeño empate logró el Gerona en Reus frente al equipo del Natación. Un preciado punto que le puede hacer falta al final al club reusense, teniendo en cuenta los escasos puntos que le separa del trío: GEEG, Cataluña y Turó.

Tres de los cuatro clubs catalanes participantes en el próximo Campeonato de España, están ya designados, siendo estos el Español, Reus Deportivo y Barcelona mientras que para optar al cuarto lugar quedan con posibilidades cuatro clubs el C. N. Reus, GEEG, Cataluña y Turó.

H.

AUTOMOVILES, CAMIONES, RECAMBIOS, ACCESORIOS
PIDA LO QUE NECESITE
ALSINA PARIS, 206 (Junto Balmes) Teléfono 27 35 76

El Trofeo Martini & Rossi

¡El Madrid a un g del Barcelona!

Sigue empañándisima la lucha del Barcelona y del Real Madrid. A su emocionante «codo a codo» en la tabla de puntuación se ha añadido ahora la que sostienen por la obtención del preciadísimo Trofeo donado por la famosa Marca productora del vermut Martini & Rossi. Así, tras la jornada de ayer vemos como si bien el Barcelona logró en Zaragoza dos preciosos goles positivos, con lo que son ya 33 los que suma, la diferencia que lo separa del Real Madrid, su más directo rival en ambos terrenos, es solo de un gol, ya que el equipo madrileño, en Chamartín, le hizo morder el polvo de la derrota al Gijón con un resultado contundente: 5-1, diferencia de cuatro goles con que aumenta su haber y sus posibilidades de alcanzar al actual «leader» del Trofeo Martini & Rossi. ¿Lo conseguirá?

El partido del próximo domingo en Las Corts puede ser poco menos que decisivo a este respecto. Azulgrana y «merengues» madrileños se enfrentan en el partido más sensacional de la temporada, un partido con todas las características de una verdadera final de Liga y quizás de este maravilloso Trofeo. ¿Aumentará el Barcelona en puntución y en goles? ¿Se verá por el contrario alcanzado o aventajado en uno y otro aspecto por el Real Madrid? La expectación no puede en verdad estar más justificada.

La clasificación, después de la jornada de ayer, está así:

Barcelona: 33 goles positivos.
Real Madrid: 32.
At. Bilbao: 23.

PIDA TOISON DORADO
LA MEJOR DEL MUNDO

El San Juan brillante vencedor

en Teyá (30-38) en la competición Diocesana de la O. A. R.

Poco nos equivocamos en nuestro comentario «avant - mach», cuando predecimos que el San Juan salía ligeramente favorito en su partido con el Teyá. Los Campeones ratificaron en una espléndida actuación, lo que todos ya sabemos, que nadie podrá sacarles de ese privilegiado primer puesto por mucha desgracia que tuvieren. A estas horas el San Juan es ya lógico, campeón de la máxima categoría, ya que los encuentros que le restan disputar es casi seguro que le serán favorables. El encuentro transcurrió con signo de iniciativa sanjuanista y solamente en una furiosa reacción local en el segundo tiempo aminoró distancias, pero no pudo con la avalancha visitante. Gran victoria del San Juan que le sitúa inmejorablemente.

El C. P. C. no tuvo dificultad alguna, y la verdad es que no apretó demasiado, en liquidar al Luises.

El Prat en su encuentro con el Gaudí, venció con más dificultades de las previstas, pero dando sensación de equipo — especialmente en un gran segundo tiempo — bien preparado y dirigido. En cuanto al Gaudí efectuó un buen partido, pero tuvo que inclinarse ante la mejor precisión y acierto del equipo local.

En Mollet el equipo local no pudo con el brioso juego desplegado por el Josepets. El Josepets salió dispuesto a darlo todo y a llevarse un encuentro que le era preciso para continuar aspirando al segundo puesto de la tabla; los visitantes desde el primer momento imprimieron una gran movilidad en su juego y prueba de ello ahí tenemos ese 13—21 con que finalizó el primer tiempo, favorable al equipo visitante. El Mollet no dió una a derechas, siendo por el contrario el equipo barcelonés quien en todo momento dió sensación de mayor compenetración, vistiendose como vencedor a todas luces. El resultado que señala el acta del encuentro (13—29), a seis minutos del final, del mismo, da como vencedor del encuentro al Josepets, pero falta, desde luego, la decisión del Comité de Competición que debe resolver y fallar lo que hay que hacer ante la suspensión del partido cuando faltaban seis minutos como decimos más arriba; no creemos empero que el Mollet remontase un «score» adverso de 16 puntos, por lo que podemos ya dar al Josepets como ganador.

Otra suspensión existió en el partido Sanllehí — Montserrat a los seis minutos de iniciado el juego y con el resultado de 4—2 igualmente el Comité de Competición deberá ocuparse de fallar este encuentro.

Por lo que se desprende, puede verse que los equipos se están animando ya en vistas a su definitiva clasificación. Auguramos resultados grandes y sorpresas al por mayor, que derrocarán muchos pronósticos.

S. FORNELLS

EL UNICO AMIGO DE SU CABELLO
PILOSAN
Maravilla capilar
En peluquerías y perfumerías
Uselo a diario

MODELO PATENTADO
Motores Diesel MATACÁS
Rosellón, 289 Tel. 37 03 00

La derrota del Barcelona en San Feliu

y el triunfo españolista en Mollet, notas destacadas de la jornada

La jornada dió de sí bastante más de lo que normalmente cabía esperar. En primer lugar, merece ser subrayada la victoria del Sanfeliuense sobre el Barcelona, en un partido en que los azulgrana estuvieron muy por debajo de su rendimiento normal. Como bien indica el resultado —65 6P— no fué precisamente el dispositivo de ataque lo que falló en los azulgrana, sino el sistema de defensa. A la hora de replegarse, los azulgrana lo hicieron sin la presteza necesaria para evitar que los contraataques ribereños se viesen coronados por el éxito.

Los azulgrana se ven alcanzados, por lo tanto, por San José y Mongat, aunque este último lleva jugado un partido más que los barcelonistas. El Barcelona ve peligrar, por lo tanto, tras esta derrota, el segundo puesto que había llegado a parecer de pertenencia segura, o poco menos, para los azulgrana. El San José queda situado a la misma altura de los barcelonistas. Y ello habrá de obligar al Barcelona a rendir un nuevo y vigoroso esfuerzo si no quiere verse desbordado por ese San José que tanta guerra está dando en el presente campeonato.

Ayer, los badaloneses — seguimos hablando del San José — vencieron en el terreno del B. I. M., por 28-21, en un partido de cerradas defensivas, en el que los tiradores tuvieron pocas ocasiones de lucirse. Un grave contratiempo para el B. I. M., esta derrota de campo propio, tras la cual quedan los sansenses rozando plenamente la zona del descenso. Para el San José, en cambio, este triunfo significó la bella oportunidad de emparejar con el Barcelona, para el segundo puesto, y quedan en una postura por demás favorable para intentar la consolidación de ese lugar, desde el cual podría el San José ver realizado su gran anhelo: participar en el campeonato nacional.

Otro resultado digno de figurar en el capítulo de cosas más notables de la jornada fué el 60-52 con que el Español batió al Mollet a domicilio. Unas semanas atrás, un resultado como éste habríamos tenido que catalogarlo como una sorpresa grande. Hoy, sabiendo como sabemos lo que el Español ha ganado con la incorporación a su equipo del «belga» Hernández — quien, además, es el encargado de llevar la orientación técnica del equipo — ese resultado ha de ser tenido como absolutamente normal, y, además, como un claro índice de esa mejora acusada por el Español, merced a la cual se halla ya el cinco españolista a cubierto de todo peligro.

También el C. C. Badalona - Juventud, resuelto a favor del líder por el escaso margen de cuatro puntos —33-37— brinda amplio espacio al comentario. Al Juventud no le fué posible imponer su innegable superioridad. Y ello porque el partido aparecía envuelto en un clima de densa rivalidad local. En esas condiciones, el encuentro se deslizó por los cauces de un equilibrio de fuerzas ostensible, que comunicó al juego una emoción extraordinaria. En definitiva, los verdinegros pudieron sacar el margen de puntos, leve, aunque necesario para proclamarse vencedores y sumar dos puntos más a su haber. Tras la derrota del Barcelona, el Juventud vuelve a llevar el mando de la clasificación con una ventaja de cuatro puntos. Cuatro puntos que equivalen a ocho en el método clásico de establecer clasificaciones.

El Calella se decidió a «desmelenarse» frente al San Adrián, al que venció por un claro margen de catorce puntos. Resultado un tanto sorprendente, puesto que el San Adrián ha dado reiteradas muestras de poseer una solidez lo bastante considerable como para aspirar a sortear, con éxito, el escollo de Calella. ¿Ha de interpretarse este magnífico triunfo calellense como el indicio de una decidida recuperación del equipo de la costa? La solución... en próximas jornadas. Inútil decir cómo celebraríamos que los hechos diesen a nuestra pregunta una respuesta afirmativa.

Normal el triunfo del Mongat sobre el Ripollet, en un partido en el que los costeños optaron por ser «formales» y ganar conforme la lógica ordenaba. Y el Tarragona, por último, al amparo de su campo propio, dió cuenta de un Olesa que no se resignó fácilmente a cargar a cuestas con el pesado lastre de la derrota.

En el grupo B, el Hércules queda líder único después de la jornada de ayer, en la que mientras dicho equipo vencía claramente al Cornellá, el Horta era batido en Mataró, por 42-30. Las cosas tienden a mejorar para el Layetano tras la derrota de los hortenses y después, naturalmente, de su triunfo en el campo del Montserrat. — M. E.

EXTRAORDINARIA OFERTA
que con motivo del 10º Aniversario de su fundación hace
La Primera de Europa
LA FABRICA
Fábricas de Chamberí Reunidas S. A.
ROCAFORT 142
¡NOVIOS! EL AHORRO PARA EL MUEBLE...
os brinda la oportunidad de casarse, sin necesidad de desembolso alguno por los muebles
Visítennos, que gustosos les orientaremos en tan importante servicio

anis azul

COMPRA-VENTA Autos-Motos

CITROEN 15 lig. c. nvo. gran ocas.
PEUGEOT 202, 2.ª serie, perf. estado. Ganga.
FIAT Balilla recién ajustado. 00.
STUDEBAKER Champion 1946, radio. Ganga.
RENAULT Primaquatre mod. 1940, perf.
D.K.W. Weyman como nvo: Gga. Siempre ocas. ANDREU, Plaza Tetuán, 29.

COCHES NUEVOS
FORD Vedette último modelo.
JOWETT JAVELIN sedán 4 pts.
CITROEN 11 normal.
RENAULT 4/4 espc. SUZY desc.
AV. GENERALISIMO, 339 bis.

AUTOCOMPETICION
Travesera, 4
Coches nuevos:
FORD Consul 1952.
PEUGEOT 203, 1952.
Coches seminuevos:
CITROEN 15 HP. 4.000 km.
TRIUMPH cabriolet espec.
AUSTIN Carabinero 7 HP.
TOPOLINO SPECIAL

El Mundo Deportivo

DIARIO ILUSTRADO

Viernes, 29 de febrero de 1952
AÑO XLVII. — Número 8.844

EDICION DE LA MAÑANA
Precio del ejemplar: 70 cts.

PUBLICIDAD: Según tarifa
TELEFONOS: Redacción: Día y noche. 25-59-44; Sólo noche. 25-59-44; Administración: Publicidad. 25-59-44; Venta. 25-59-44; Suscripción. 25-59-44

Cumple su fundación en 1906 al servicio del deporte

Redacción, Administración y Talleres: Calle Diputación, 338 — BARCELONA (9)

ESTA NOCHE PELEA ROMERO EN MANCHESTER

SU ADVERSARIO SERA EL PLUMA T. PECKHAM

¿SERA BAJA RAMALLETS...?

El guardameta azulgrana está en cama :: Gonzalvo es muy probable que reaparezca
La batalla por la entrada :: Varios miles de socios del Madrid se desplazarán a Barcelona
El Español saldrá hoy hacia Bilbao con varias ausencias

César, la principal figura azulgrana del pasado domingo en Torrero, aparece en una de sus intervenciones «aéreas» en el centro del terreno, una de tantas que motivaron sin duda la consecución del claro triunfo barcelonista sobre los aragoneses y la exteriorización de la alegría respectiva al conseguir el gol, como lo prueba el abrazo que Basora le da a Vila en la otra instantánea, tras el marcaje del rubio ariete. — (Fotos Bert)

Por la mañana, en Las Corts, se dilucidó la «batalla por la entrada». Y por la tarde, el equipo que ha de jugar contra el Madrid.

Dos magníficos conjuntos en el campo, con una ausencia lamentable: la de Ramallets. El guardameta del equipo nacional — nadie le discute el puesto — sufre un desarreglo intestinal. Guarda cama desde el pasado lunes. Y su alineación es muy dudosa. Tanto es así, que después del partido, Daucik sometió a un fuerte entrenamiento al joven Roselló y dispuso su concentración.

Mientras discurría el partido Gual, refiriéndose a las manifestaciones de Navarro y Oliva, y en especial a las de este último, nos recordó una entrevista que él tuvo con el citado jugador y de la que por pura casualidad fuimos testigos:

—En aquella ocasión Oliva me dió palabra de no fichar por otro club que no fuese el Barcelona. ¿La ha cumplido? ¿Cómo puede decir que se fué injusto con él? ¡Y que quiere demostrarlo...! Yo conforme con que fichara por el Madrid si éste le ofreció una mayor cantidad. Pero cuando menos que no ponga en evidencia a los clubs catalanes. Y conste que como catalán me enorgullecería que Oliva fuera al equipo nacional.

Saludamos a Mundo, el que llegara a internacional vistiendo la camiseta del Valencia, y ahora es el preparador del Hércules de Alicante. Ha venido en plan de captar algún valor. Lo que ha conseguido.

El entrenamiento por excepción fué público. Y vimos cómo eran asediados los directivos. La batalla por la entrada proseguía. Los señores Combas y Llensa, éste en funciones de tesorero por enfermedad del señor Buxeres eran materialmente asaltados...

Un breve diálogo con el Dr. Cabot:

—¿Cómo está la enfermería del Barcelona?

—El más dudoso es Ramallets. Mañana le reconoceremos. Y después del reconocimiento se podrá decir con fundamento de causa si podrá jugar o no...

—Pero su opinión...

—De momento pesimista. Gonzalvo, haciendo un esfuerzo creo que podrá salir. Restan tres días y el tratamiento que sigue es muy eficaz.

Ya en los vestuarios charlamos con Daucik:

(Continúa en 3.ª pág.)

Ducrez, As de la lucha francesa, CONTRA JIM OLIVER

ESTA NOCHE, EN EL PRICE

Cuatro interesantísimos combates (uno de ellos internacional) y un Campeonato de Cataluña, figuran en el programa de esta noche. Price se supera en sus reuniones de catch.

He aquí el contenido de la de hoy:

KARTER — MARCO
FONT — BERNAUS
BENAVENT — LACOMA (Campeonato)
BENGOCHEA — ECHEVARRIA
JIM OLIVER — DUCREZ

Abre la reunión un combate interesantísimo entre dos luchadores ya curtidos en lucha americana, Karter y Marco nos prometen un choque emotivo y de excepcional rudeza.

Font y Bernaus deben librar el segundo combate de la noche. ¿Le dará Bernaus a Font la paliza que el público está soñando, desde hace ya bastante tiempo? ¿Será Font el que acabe la paciencia de Bernaus: las reservas físicas y también las del árbitro encargado de imponer a toques de silbato el reglamento en el ring?

Benavent y Lacoma van a competir por el título regional de los semimedios. Lacoma todo nervio y doble intención intentará conquistar el título que ostenta Benavent. Y ya sabemos como suele batirse Lacoma sin que tengan sus peleas la importancia de la de hoy.

El choque, por ser oficialmente señalado, será a la distancia de seis asaltos de cinco minutos y a la primera puesta de espaldas.

Bengochea y Echevarría competirán en el choque de semifondo. Ambos son durísimos Bengochea noble, valiente, sabe replicar como es debido al que no le corresponde con la misma nobleza. Echevarría no puede ceñirse a norma alguna, ni a reglamento conocido Se ensaña con sus adversarios, cuando consigue desconcertarles. Por ello este combate ofrece un aliciente especial.

Cierra la velada, la presentación del primera serie francés Ducrez ante Jim Oliver, flamante campeón regional de los semipesados.

Un combate de verdadero relieve, casi de gran gala, que lo mismo puede constituir un éxito de Jim Oliver que una revelación de esta figura internacional que luchará por primera vez en un ring barcelonés.

Así están las cosas para la reunión de hoy. — K. O.

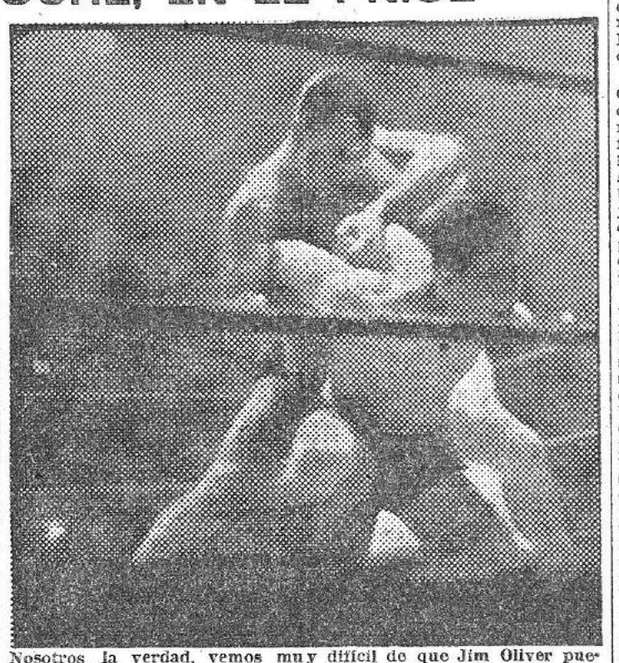

Nosotros, la verdad, vemos muy difícil de que Jim Oliver pueda llegar a anudar los brazos de su adversario por la espalda del mismo. Pero en la lucha libre los momentos emocionantes se suceden y, aun aquello, tal vez se lograra en uno de los combates que se celebran. — (Foto Valls)

Nuevamente ha quelto Luis Romero a Inglaterra, y esta noche pelea en Manchester, contra el boxeador local Teddy Peckman. El ambiente brumoso de las islas, le ha sentado siempre bien a nuestro campeón, y precisamente en los rings de Londres y en el mismo que va a pelear esta noche, es en los que consiguió durante el año 1950, los éxitos que le valieron la reputación internacional de que goza.

Cuando el organizador Jack Cappel le hizo debutar en Londres contra Ronnie Draper, Romero sólo había efectuado una poco feliz salida hasta París, donde sólo pudo vencer a los puntos al segunda serie francés, Dejanna. Una victoria, en fin, que le perjudicó más que otra cosa, y que contribuyó en gran manera a dar pábulo a la opinión que se tenía en el extranjero, de que se trataba de un buen campeón local.

Pero pocos meses después, convertido ya en campeón de Europa, fué ante el competente público londinense y los críticos más famosos de Europa, donde Luis Romero quedó proclamado como un campeón de gran clase, como un boxeador de categoría mundial, que los organizadores se lo disputaban porque se había convertido en ídolo del público. Y el apoteosis del «Spanish and European Bentamweight Champion» se produjo el día en que puso su título en juego contra Danny O'Sullivan en Londres, al aplastar al inglés, con la potencia de sus puños.

Pero este gran momento de Luis Romero, en sus primeras andanzas por los rings de Inglaterra, están ya un poco lejanos, midiendo la distancia de los dos años transcurridos, por los efectos que el tiempo puede haber ejercido en la capacidad física de un boxeador que, como Luis, ha cumplido los treinta años. Y conste que al decir esto, no pretendemos siquiera insinuar, que creamos a nues-

(Continúa en 3.ª pág.)

LA PUESTA A PUNTO

del equipo de España, inmejorable

-según opina Fernando Font, copreparador de la Selección

En los últimos días, exactamente hasta el miércoles por la tarde, se ha trabajado mucho y bien en la labor de preparación del equipo nacional que mañana ha de enfrentarse, sobre el rectángulo del Palacio de los Deportes, de Bruselas, a la selección nacional belga.

La puesta a punto del equipo quedará ultimada durante el día de hoy, sobre el propio escenario de la lucha, en el que nuestros jugadores tratarán de familiarizarse con la pista, tomándole convenientemente la medida...

El equipo se presentará, pues, en la plenitud de sus medios físicos y técnicos.

—Podemos depositar en él toda nuestra confianza. La compenetración entre todos es perfecta. Y su puesta a punto, inmejorable.

Con estas palabras dichas por Fernando Font, se inició la breve conversación que sostuvimos con el copreparador de la selección momentos después de haberse puesto punto final a la preparación del equipo.

—Todo se ha hecho — prosiguió — conforme a un criterio nacido de la estrecha coordinación que en todo momento presidió los esfuerzos que, separadamente, se han venido desarrollando en el sector del Centro y en el nuestro. En estos días de entrenamiento conjunto, creo que se ha hecho una labor provechosísima. El equipo ha venido yendo a más en los entrenamientos. Entiendo, en fin, que el factor conjunto, de tan vital importancia en baloncesto, está plenamente consolidado.

A nuestra pregunta sobre la alineación base del equipo, arguyó Font:

—Ante todo, conviene dejar bien sentada una cosa: que todos son titulares y todos son suplentes Todos y cada uno de los jugadores se hallan plenamente capacitados para la tarea que como piezas del conjunto pueda asignárseles en el momento en que se crea necesario. Tenemos dos jugadores para cada puesto, y puede decirse que existe la seguridad de que el «standard» de juego de la selec-

(Continúa en 3.ª pág.)

EL TITULO NACIONAL Y LA SELECCION PARA GLASGOW

saldrá del Campeonato de España de «cross»

que el domingo se celebra en Sabadell

Pasado mañana en Sabadell, va a disputarse el XXXIV Campeonato de carreras campestres, y a él, van a concurrir los más destacados corredores españoles.

Una inscripción que llega muy cerca de los doscientos corredores lo que dará a la prueba, una brillante perspectiva.

Los mejores pedestristas de las otras regiones hermanas, concurrirán con sus mejores elementos y de entre estos el campeón regional, que en lógica, debe ser la figura del equipo.

La expectación pero, queda cifrada en los nombres ya conocidos, y que habrán de ser en el momento de la carrera, quienes destaquen para la lucha de los primeros puestos.

Pero de entre todos, Coll, el corredor que tan alto dejara el pabellón de España el pasado año en las competiciones internacionales, será el blanco de todas las miradas. Se tiene confianza en él porque se sabe que puede ser en Glasgow, uno de los corredores base para el equipo. Pero, Coll, quizá por un exceso de carreras o también porque se le ha producido una lesión, lo cierto es que en las últimas competiciones no ha podido estar a la altura de su fama. Así en el Campeonato de Cataluña, fué vencido por Baldomá, que por otra parte parece que ha llegado a la forma que le valió hace dos años en el Cross de las Naciones, el sexto puesto.

No hay duda, de que la principal batalla, la entablarán Coll, Sierra y Baldomá, sin olvidar al valenciano Amorós, que el pasado domingo, en el Gran Premio del F. de J. en la Vuelta al Retiro, lograra el primer puesto.

Pero con todo y la clase de los cuatro, creemos que al final, solamente dos han de quedar en el codo a codo que seguramente sostendrán, y estos deberán ser Coll y Baldomá. Claro, que estas afirmaciones, son un poco aventuradas, por cuanto en una carrera de cross, y sobre catorce kilómetros pueden suceder muchas cosas. Quedan todavía otros corredores de talla, para que no pueda dárselos «chance» para el primer puesto. Gregorio Rojo, el inesperado vencedor de la Jean Bouin, pudiera repetir aquella sorpresa, que maravilló a miles de aficionados, que no esperaban aquel retorno de forma del corredor azulgrana. Y aun tenemos a Yebra otro crosman de los de primera línea que precisamente en este mismo escenario de Sabadell, quedó sub campeón en el anterior Campeonato de España.

Y no terminan aquí los corre-

(Continúa en 3.ª pág.)

Baldomá y Rojo, dos de las figuras regionales para el próximo Campeonato de España de cross, en una de sus anteriores actuaciones. — (Foto García)

LA NATACION ESPAÑOLA HA DADO UN PASO DE GIGANTE

Pero pese a la calidad de las marcas hay que intensificar aún más este deporte, para situar a España en un primer plano mundial

El espacio ha privado de publicar las mejores marcas nacionales del año 1951. Pero como el repaso frío de dichas marcas no ofrece al amigo lector, y especialmente al profano, ninguna perspectiva, hemos preferido dar a conocer las marcas del año último y las de hace cinco años. A través de ambas relaciones se pone en evidencia el paso de gigante que ha dado la natación española, en estos últimos años. ¿Circunstancias que han favorecido esta labor? A nuestro entender la intromisión en la natación nacional de la Federación Canaria de Natación que aparte de dar excelentes primerísimas figuras ha creado un espíritu de emulación, a través de una competición que ha ido en aumento, a partir del año 1941 en que los nadadores canarios hicieron su aparición en serio en unos Campeonatos de España.

En esa constante actuación de los mejores nadadores nacionales, se ha confirmado una profecía que hizo Ferenc Csik, el campeón olímpico de 1936, pocos meses, antes, precisamente, de la Olimpíada de Berlín. En aquella ocasión Csik nos manifestó:

—Considero que la juventud española tiene condiciones excepcionales para la natación. Su temperamento de lucha, su nervio y sobre todo su constancia en los entrenamientos, han de llevar a España, entre los primeros países de la natación mundial.

Realmente esas condiciones no han fallado. Y los progresos así lo demuestran. La natación española no se ha parado en una o dos figuras, pero es indudable que este progerso podría precipitarse si existieran más clubs en competencia y, en este caso, más regiones que disputaran la supremacía nacional en unos campeonatos nacionales. Falta competición, esa competición que ha estimulado esos ascensos en la tabla naciona lde «records» a través de ésa pugna noble y deportiva que se ha entablado

(Continúa en 3.ª pág.)

Roberto Queralt y Ricardo Conde, primeras figuras de la natación española

B. Ruíz, visita a Koblet y habla de sus planes

Orán, 28. — Cuando salía de visitar a su compañero Hugo Koblet, retirado en cama con fuerte ataque gripal, el gran corredor español Bernardo Ruiz revelación de la Vuelta Ciclista a Francia de 1951, ha sido interviuado por los periodistas, a los cuales manifestó: «Tengo la intención de correr en las mismas pruebas internacionales que mi amigo Koblet. Es decir, acudiré a Milán - San Remo Vuelta a Italia, Suiza y Francia, y Vuelta a Lombardía. Sin embargo estoy en duda si he de correr en la gran carrera Burdeos-París, a la que he sido invitado. Me encuentro en un gran momento y espero que si la suerte no me es adversa, llevaré el nombre de España a un lugar destacado en el deporte del pedal». — Alfil.

El Mundo Deportivo

ha desplazado a su redactor de baloncesto

MANUEL ESPIN

a Bruselas, con objeto de que nuestros lectores tengan una amplia información del encuentro internacional de baloncesto

ESPAÑA-BELGICA

que se juega mañana por la noche, en la capital belga

Zeno Colo se retira

Milán, 28. — De regreso de Oslo, donde ganó la prueba olímpica de descenso el esquiador italiano Zeno Colo ha expresado su intención de abandonar toda actividad deportiva.

De todos modos, Zeno Colo participará en los campeonatos de Italia, que se celebrarán del 4 al 9 de marzo. — Alfil.

Las pruebas de esquí de Klosters

Kloster, 28. — Se ha celebrado la gran prueba internacional de slalom gigante femenino sobre un recorrido de 2'7 kilómetros, con un desnivel de 800 metros. Ha triunfado la alemana Hildesuse Gretner, en 3 m. 16 s. y 1/10.

En segundo lugar se clasificó la canadiense Rosemarie Schutz en 3'23»6/10; y tercera, la suiza Lina Mittner en 3'41»1/10.

El suizo Perren ganó la prueba masculina en 3'11»9/10; 2. Walter Schuster (Austria); 3. Martín Julen (Suiza). — Alfil.

DOMINA BUTTON

en el campeonato mundial de patinaje artístico

París, 28. — El campeón olímpico de patinaje artístico Dick Button, de Estados Unidos, se encuentra en camino de lograr su quinto campeonato mundial consecutivo al conseguir gran ventaja sobre sus rivales en las figuras obligatorias que han terminado hoy.

Cada participante realizó seis figuras obligatorias. La clasificación oficial después de dichas pruebas obligatorias ha quedado establecida como sigue:

Dick Button (EE. UU.), 779'8 puntos; Helmut Seibt (Austria) 744'8; Dudley Riojards (EE. UU) 731'9; James Grogan (EE. UU.) 729'9; Hayes Alan Jenkins (Estados Unidos), 712; Carlo Fassi (Italia), 693'4 puntos. — Alfil.

El Club Hockey Cataluña A ALEMANIA

Por el «Roll-, Eis-und Sportgemeinschaft», de Walsum, ha sido pasada una invitación al «Club Hockey Cataluña» para efectuar, a primeros de mayo próximo, un partido de inauguración de la pista del club alemán y cuatro partidos más en diferentes poblaciones alemanas.

El «Cataluña», agradeciendo la amable atención, de los camaradas del «Roll-, Eis-und Sportgemeinschaft», de Walsum, ha solicitado autorización para esos partidos a las federaciones regional y Española, que han dado ya su aprobación para las fechas del 1 al 20 de mayo próximo.

Sabemos que la expedición estará compuesta por los jugadores Domingo, Dalmau, Humet, Sterols, Barberá, Vallmajó, Bassó o Magriñá, y como directivos los señores Sagristá, Coca y Barberá.

La estancia, en Alemania, será de 10 días por lo menos, durante los cuales, efectuarán excursiones a los lugares y centros industriales más notables de la región y al regreso efectuarán un partido en Burdeos, descansando un día o dos en París.

Será el primer equipo español que visite Alemania en donde esperamos que los chicos del «H. C. Cataluña» harán quedar en buen lugar nuestro pabellón deportivo, ya que, este equipo, tiene clase suficiente para ello.

Con estas líneas, un saludo a los amables camaradas deportivos del «Roll-, Eis-und Sportgemeinschaft», d eWalsum y con nuestros mejores deseos para que obtengan el mejor éxito deportivo

El conde de Teba gana en Montecarlo

Montecarlo, 28. — El tirador español conde de Teba, ha ganado la prueba principal que se inició ayer en las tiradas de pichón y se encuentra en poule en otra prueba también importante. — Alfil.

LA SEGUNDA jornada del Campeonato de Cataluña DE BALONMANO A 7

se celebrará el domingo por la tarde en el Pabellón del Deporte

Para la segunda fase del Campeonato de Cataluña de Balonmano a 7, el próximo domingo, por la tarde, se enfrentarán de nuevo los ocho equipos que disputan el honor de representar también a nuestra región en el I Campeonato nacional que se celebrará en Madrid en la segunda quincena del mes de marzo.

La Federación Catalana de Balonmano ha realizado diversas gestiones a fin de poder efectuar esta segunda jornada campeonil por la mañana del próximo domingo pero debido a la escasez de locales que reunieran las condiciones mínimas para que el balonmano a siete pueda jugarse en ellos, ha tenido que ratificar la fecha y la hora anunciadas ya, para celebrar aquellos correspondientes partidos.

Así, pues, el próximo domingo a las cuatro de la tarde, en el Pabellón del Deporte, tendrán lugar los encuentros designados para la segunda jornada del Campeonato regional de balonmano a siete, por el siguiente orden: San Gervasio-Badalona: Barcelona - Molins de Rey; U. D. Sans - Pueblo Seco y Granollers - GEEG. Jugando la semifinal los vencedores de los partidos citados en primer y tercer lugar y, la final correspondiente, los triunfadores de estos dos encuentros.

La Olimpíada Blanca cierra con déficit

Oslo 28. — Hoy se ha hecho pública la noticia de que los Juegos Olímpicos han resultado deficitarios en más de 1.300.000 dólares.

Los 105.000 aficionados que asistieron a los 22 partidos de hockey sobre hielo, abonaron al municipio una sexta parte de los cuatro millones de coronas (560.000 dólares) invertidos en la construcción de la pista.

Los organizadores gastaron 1.900.000 dólares. — Alfil.

EL TORNEO DE LA HABANA

Victoria y derrota de Pomar

La Habana, 28. — En las partidas de la cuarta ronda del Torneo Internacional de Ajedrez los resultados fueron:

Eliskases, Argentina, vence al norteamericano Steiner en 33 jugadas.

Arturo Pomar, España al cubano Alemán, en 30.

Horwitz, EE. UU. a Soto Larrea, Méjico, en 42.

Gricorign Yugoslavia, a Evans, Estados Unidos, en 35.

Ortega, Quesada y González Gómez, cubanos todos hicieron tablas a la 31 y 39, respectivamente.

Siguen las partidas Guimard-Araiza. Rossolino-Najdorf Planas-Romero, Reshwky-Torán y Evans-Pins.

En la quinta ronda Pomar juega con Reshevsky, Estados Unidos y Torán contra Lasker Estados Unidos. — Alfil.

* * *

La Habana, 28. — El argentino Eliskases derrotó a Pomar en la partida de ajedrez de la tercera ronda.

Otros resultados fueron:

Romero, Cuba, hace tablas con el francés Rossolino.

El argentino Najdorf vence al cubano, Jiménez.

El norteamericano Horowitz al mejicano Araiza.

Ortega (Cuba) al mejicano Soto Larrea.

Las partidas Prins (Holanda)-Lasker (Estados Unidos) Torán (España) - Alemán (Cuba) y Steiner (Estados Unidos) - González (Cuba) fueron nuevamente aplazadas.

La partida pendiente de la segunda ronda, Reshevsky-Prins, fué ganada por el primero.—A.

El Mundo Deportivo

DIARIO ILUSTRADO

Sabado, 1.º de marzo de 1952
AÑO XLVII. — Número 8.845

EDICION DE LA MAÑANA
Precio del ejemplar: 70 cts.

Desde su fundación en 1906 al servicio del deporte

Redacción, Administración y Talleres: Calle Diputación, 338 — BARCELONA (9)

LAS CORTS, FOCO DE ATENCION DE LA JORNADA

Barcelona y Madrid en busca de un puesto solitario de líder :: Mientras el Atlético Madrid intentará seguir en la pista de los primeros puestos :: Encuentros equilibrados con signo de campo propio en los restantes partidos de Primera

Equipo del Real Madrid que, salvo las variaciones que se anuncian en sus filas, se enfrentará mañana, domingo, en Las Corts, al C. de F. Barcelona, en trascendental encuentro correspondiente a la XXV jornada de Liga de 1.ª División. (Foto Claret)

1, 2, X...

Con estos signos, el aficionado al fútbol tiene bas ante para en su quiniela de todas las semanas concretar un pronóstico que en el caso de ser acertado en su totalidad, puede reportarle un buen pico en pesetas.

Al crítico se le exige algo mas. Se le pide que justifique con razones, más o menos técnicas, sus previsiones.

Pero como en el fútbol la técnica no lo es todo, ese vasto campo en el que se citan los imponderables es la causa de tantos vuelcos como le son propinados al pronosticador en los diarios, que no tiene la comodidad de acudir a la clave del quinielista para avanzar como «siente» la inminente jornada.

* * *

Un partido se destaca sobre todos. Barcelona - Real Madrid. ¿Nos hallamos ante una auténtica final de la Liga? Faltan todavía demasiados partidos para terminar, para poder afirmarlo concretamente. Pero evidentemente, el gran choque de mañana en Las Corts, que en estos momentos tienen en vilo a la ciudad entera, a la caza de una problemática entrada, puede reflejar grandes decisiones por lo que al primer puesto respecta.

De esos noventa minutos apasionantes, puede salir el campeón... con permiso de ese Atlético de Madrid que a un punto espera un tropiezo de cualquiera de los dos «co-líderes» para meter baza en la discusión por el trono liguero 1952.

¿Cuál será el equipo que saldrá invicto de tan importante envite? No andemos con medias tintas. Confiamos en la victoria del Barcelona. Y al lanzar este pronóstico pretendemos apoyarlo en razones técnicas. Los últimos partidos del Barcelona han sido la demostración plena de la posesión de un conjunto y de una moral. Tras aplastar al Gijón — batido por menor número de goles por el Madrid — el empate de Coruña y la victoria de Zaragoza ganando tres puntos positivos en campo ajeno, son toda una pista en ascenso que ha dejado al Barcelona, magníficamente situado y con una robusta moral ante el partido de mañana.

El Madrid será, desde luego, un enemigo a todas luces difícil que sabe el valor que el encuentro encierra. Pero el Barcelona roza la cima de un fútbol magnífico, juega en su campo, y tiene en sus filas el peso de individualidades de tanto prestigio como Kubala, capaz por sí solo, si la cosa se tercia, de crear las jugadas decisivas para la derrota madrileña.

Quizá nuestro optimismo parezca exagerado. Pero se basa en hechos concretos como son los últimos resultados azulgrana, consecuencia de una feliz conjunción entre la forma y la moral de sus jugadores.

* * *

En su campo del Estadio Metropolitano los hombres del Atlético de Madrid tendrán un ojo en la pelota que debe bailar por la hierba en el curso de su fácil encuentro con el Atlético de Tetuán, y otro en el marcador simultáneo que debe revelarles, al minuto, los tantos del «match» de Barcelona.

Los colchoneros aspiran a revalidar su título, y evidentemente nadie puede descartarles de la posibilidad de conseguir tal empeño. Un empate en Barcelona, por ejemplo, les brindaría la oportunidad — contando con su previsiblе victoria — de pisar la primera línea de la clasificación compartiendo el primer lugar con azulgranas y blancos, situación desde luego posible tras la apasionante jornada de hoy.

No creemos que existan demasiadas dificultades para el Atlético Madrid en ese choque con el colista. Pero bueno será por si acaso no descuidarse, ya que el Tetuán, linterna roja de la Liga, intentará en esos partidos que restan, hacer un esfuerzo desesperado para ver de salir de un descenso que parece inevitable...

* * *

En los demás encuentros importantes de campo propio. En San Mamés, el Español no saldrá, desde luego, batido de antemano. Pero el Atlético de Bilbao, en su terreno y contando con una posición en la tabla capaz aun de esperanzas nos parece enemigo muy difícil de superar por los blanquiazules.

Hay que contar, de todas formas con una de esas ráfagas de inspiración que tanto han aupado al Español, en ciertos momentos esta temporada. De producirse quizá se cambiara el pronóstico.

El Valencia, por su parte, tiene partido fácil contra el Las Palmas en su feudo de Mestalla. Valladolid - Sevilla y Gijón - Celta ya son encuentros de signo más equilibrado. Aquí puede producirse algún resultado sorpresa. Los que juegan en su hierba parten favoritos... mas con ciertas reservas.

Lo mismo cabe decir del Coruña - Zaragoza. Perdedores ambos equipos en la última jornada conseguir dos puntos que compensen un poco es importante para ambos. Los coruñeses están mejor colocados para lograr esa ambición. Más sin poder descuidarse...

La Real Sociedad también intentará sacar el máximo partido de las pequeñas dimensiones y buen conocimiento de su terreno de Atocha, ante ese Santander que sólo le rebasa un punto en la clasificación.

Así vemos, a grandes rasgos, esa jornada de mañana en la Primera División de Liga, que concentra en Las Corts el foco de máxima atención. — C. P.

ROMERO VENCIO A PECKHAM POR PUNTOS

ANOCHE EN MANCHESTER

A la hora que escribimos estas líneas, dos de la madrugada, nos llega la noticia escueta, de que Luis Romero batió anoche en Manchester, al inglés Teddy Peckham por puntos, en combate concertado dentro del límite del peso pluma y a diez asaltos.

La falta de detalles, nos impide poder conocer el desarrollo de la pelea y comentarla con la extensión debida.

De todas maneras, esta nueva victoria de Romero en Inglaterra tiene la importancia de haberla conseguido sobre un hombre al que los críticos más acreditados del país, venían señalando como un segundo Clayton, y que en el momento actual se le considera como uno de los tres mejores plumas del Imperio.

Romero ha rubricado con una victoria su reaparición en los rings ingleses, y esto, no hay duda de que, además de confirmar el prestigio que allí tiene bien ganado, habrá de proporcionarle nuevas peleas. Los aires de Inglaterra le prueban a nuestro campeón. Siete u ocho combates lleva disputados en las islas, y los ha ganado todos, menos uno, el de Fitton, que fué fallado nulo. — L. M.

YA ESTAN EN BARCELONA

varias Federaciones Regionales de las que toman parte en el XXXIV Campeonato de España de Cross

La salida para una prueba pedestre, ofrece siempre una nota espectacular y emotiva que mañana, sin duda, en Sabadell, acrecerá el tono de la misma con motivo de la disputa del Campeonato de España de cross. — (Foto García)

Nos hallamos en vigilias del Campeonato nacional de cross, que mañana a las doce, tendrá lugar en el aeródromo de Sabadell, sitio escogido para la disputa de este Campeonato, que ha de servir al propio tiempo, de selección para formar el equipo que acuda a Escocia, dentro de tres semanas a disputar el Cross de las Naciones.

Han comenzado a llegar a Barcelona, las primeras federaciones participantes a este Campeonato, Marroquí y Guipuzcoana, y se espera para esta mañana, y resto del día, las otras federaciones inscritas. Entre ellas, la Federación Centro, que tiene anunciada la llegada, con el expreso de Madrid.

Los preparativos para tan magno acontecimiento, van dando fin, y durante toda la semana, una brigada especial del Excmo. Ayuntamiento de Sabadell, ha estado trabajando, a fin de dejar dispuestos, todos los pormenores de este Campeonato.

La Federación Catalana de Atletismo, organizadora de esta XXXIV edición, ha puesto su máximo empeño en ofrecer un acontecimiento de gran valor deportivo, y a tal fin, ha tomado una serie de disposiciones, a fin de que la carrera sea todo lo más espectacular posible. Ha montado, para dar mayor aliciente al programa, una carrera preliminar, en la que será disputado el Trofeo Federación, reservado para los corredores cadetes, y a la que participarán todos los mejores elementos de dicha categoría, y que ya disputaron su primera carrera en circuito urbano. El egarense Martínez, el sabadellense Molins, los barcelonistas Reche y Baxaulí, demostrarán a los miles de aficionados que seguramente acudirán a Sabadell que a no tardar mucho, sus nombres, podrán ser barajados entre los mejores de categorías superiores.

Mas todo el interés del Campeonato, habrá de cifrarse en el Campeonato de España, donde se encontrarán los mejores pedestristas nacionales. Todos los campeones regionales, frente a frente para confrontar la valía de cada uno de ellos.

Pero, por encima de todo, los nombres ya populares entre el público, de Coll, Rojo, Yebra, Baldomá, Losada, Sierra. Seis atletas todos ellos del equipo catalán, que a buen seguro, cerrarán sus filas, para no dejar que ningún otro se clasifique entre ellos. La lucha será cerrada entre ellos mismos, y los nombres de Baldomá, Coll y Sierra, habrán de sonar hasta última hora, como favoritos para el título.

No obstante, un corredor se muestra amenazador para los nuestros, y éste es Amorós. Ya el pasado año, se mantuvo has-

(Continúa en 3.ª pág.)

EXPECTACION EN BRUSELAS

ANTE EL IV BELGICA-ESPAÑA DE BALONCESTO

Bruselas, 29. (Crónica telefónica de nuestro enviado especial, MANUEL ESPINI. — Nunca hubiera podido imaginarme, que un encuentro de baloncesto entre los equipos representantes de dos países pudiera despertar entusiasmo y expectación tan extraordinarios, como el que se respira aquí, ante el IV Bélgica-España que se jugará mañana en el majestuoso Palacio de los Deportes de esta ciudad. Cosa igual, sólo lo había presenciado en España, con motivo de un partido internacional de fútbol en el que nuestro equipo nacional fuera opuesto al de Italia o Inglaterra.

Los periódicos publican los comentarios en primera página precedidos de grandes titulares, las radios no cesan de dar detalles y noticias y las gentes lo comentan en los establecimientos públicos. Todo esto da a entender la popularidad de que goza el baloncesto en este país.

El optimismo es general, todos, críticos y público, parecen convencidos de que Bélgica vencerá y esta opinión se trasluce sin rodeos en los comentarios de toda la prensa que he leído. Y este ambiente tan general de victoria, me ha hecho pensar, que si mañana se viera contradecido por una derrota, sería un día de luto para los deportistas belgas.

El equipo belga, estará formado por Kets, Depaw, Crick, Meuris, Brichat (campeón de tenis), Sterbaut, Vermeulen, Baert, Hollander, Gooseman, Ogis y Demaer.

De estos jugadores cinco pertenecen al equipo «Royal IV» que actualmente va en primer lugar del campeonato y que se considera como probable campeón. Esta circunstancia, según he podido informarme, obedece

(Continúa en 3.ª pág.)

Famechon - Ankarah, para el título europeo de los plumas

París. — Ha llegado a esta capital el organizador de boxeo de Nottingham, Reg King y el representante del boxeador Roy Ankarah.

Reg King, quiere organizar para el día 7 de abril, en Nottingham, el encuentro Famechon - Ankarah, valedero para el título europeo. Dicho organizador ha manifestado que solicitaba que el vencedor de este encuentro se oponga contra Sandy Sandler para el título mundial. — Alfil.

SALESA-KID ZAMBOA Y ARANDA CONTRA HERAS

ESTA NOCHE EN EL SALON IRIS

ARANDA

Siguiendo la norma de dar el máximo relieve a las veladas populares que se vienen celebrando en el Salón Iris, en la de esta noche, van a disputarse cinco interesantísimos combates, sirviendo dos de ellos para la presentación de dos nuevos valores: Sarriá y Rillo, procedentes del campo «aficionados» y que acaban de ingresar en el profesionalismo, a instancias de la misma empresa organizadora, por su clase excepcional, su potencia y su juventud.

El programa es el siguiente:
PONS — BRUNET.
RUBIO — SARRIA
RILLO — JAREÑO
ARANDA — HERAS
SALESA — KID ZAMBOA.

Durísimo choque habrá de ser el de apertura entre Pons y Brunet, ya que el primero es de lo más indomable y difícil de sujetar sobre un ring.

Sigue luego el choque entre el impetuoso y arrollador Rubio y el nuevo valor Sarriá. La pierda de toque en que debe demostrar su calidad real, es verdaderamente dura y peligrosa. Rubio se envalentona cuando el adversario parece bisoño. Si Sarriá no tiene la debida serenidad para superar estas dificultades, podría decepcionar el día de su «debu». Es de suponer que hará lo imposible para no ser arrollado por su contrincante.

Rillo, el otro debutante, saldrá — nada menos — que contra Jareño. Si de buenas a primeras le buscan tan difícil adversario, no será precisamente que no se le tenga confianza. Sino todo lo contrario. Rillo merece ser esperado con expectación, teniendo en cuenta la responsabilidad del durísimo combate con que va a ser presentado.

Aranda contra Heras dieron siempre grandes combates. No hay aficionado que quiera perderse un choque entre estos dos luchadores. Los «clientes» de El Iris, no faltarán, porque saben perfectamente que habrá emoción y verdadera leña.

De fondo competirán Salesa y Kid Zamboa. Un castillo de fuegos de artificio lleno de colorido y belleza. Un gran combate para una estupenda reunión.

Esta tarde Valencia-Cataluña

EN EL GRAN PRICE

EL I TROFEO CINZANO

La reunión pugilística de esta tarde en el Price, ofrece todo el interés que indudablemente puede tener en estos momentos, un encuentro Levante — Cataluña, para la disputa del «I Trofeo Cinzano». Destacados valores de las jóvenes promociones de ambas regiones, van a enfrentarse en las categorías de los pesos welter y ligero.

Buena idea la de los organizadores de este encuentro, porque en la actualidad el pugilismo valenciano posee muy buenas figuras de segundo plano, y la escuela levantina gusta, porque se basa sobre la combatividad y el buen estilo. Es un hecho peculiar de los boxeadores valencianos de todos los tiempos, empezando por Martínez de Alfara y Sangchili, hasta los actuales.

En la reunión de esta tarde, contenderán el valenciano Pons y Mateo, dos buenos medianos ligeros, dos «fajadores» con mucha dureza en los puños.

También en el peso welter, el valenciano Navarro, que tan buenas peleas hizo con Mateo en el mismo Price, cruzará guantes con Fuentes, este muchacho todo nervio, que le pone a la pelea emoción y dureza.

El peso ligero levantino, Usina, es un boxeador del que mucho esperan sus paisanos; viene con un excelente record y dispuesto a enfrentarse con este gran pegador que es Vicho cuya fama de noqueador no parece haberle impresionado al valenciano. También Usina pega lo suyo y además boxea. La pelea puede tener un final espectacular.

Completarán el programa de esta interesante reunión para la disputa del I Trofeo Cinzano, el combate de pesos gallos, Conrado y Saínz y el del peso welter, Bonshoms y Pérez Ros.

Un magnífico programa, en el que son de prever algunos resultados antes del límite.

PREPARANDO LOS CAMPEONATOS DEL MUNDO DE CARRERAS SOBRE PATINES

Los Campeonatos del Mundo de carreras sobre patines, se celebrarán en Barcelona, durante la primera quince del próximo mes de junio. Nos encontramos, pues, ante un gran acontecimiento deportivo que tendrá por escenario, el señorial Paseo de los Tilos de nuestro Parque de la Ciudadela. El Comité Organizador de los mismos está ya en plena actividad llevando ya muy avanzados los trabajos preparatorios de este gran certamen. El pasado miércoles, tomó posesión del cargo de presidente Honorario de dicho Comité, el teniente de Alcalde, presidente de la Comisión Municipal de Deportes, don Carlos Pena Cardenal, al que vemos acompañado de los señores Francisco Borrell, Luis Ysamat, Luis Acenar y Luis Meléndez, miembros del dicho Comité Organizador. (Foto Valls)

La matinal de Price

Para mañana, domingo, se anuncia en Price, la reunión siguiente:

GUSTA — ZAMORA.
CALPE — PUJOL.
SIMARRO — CAMPO.
FERMOS — CASTILLO.
FEBRER — MONCHO.

Este último combate ofrece la particularidad siguiente: Tres asaltos a cinco minutos, y el cuarto «a finis». Es decir: hasta que resulte un vencedor, dure lo que dure el choque.

Se trata de un desquite de otro ganado por Monchó, y que la afición que concurre a las matinales de Price, estaba deseando.

Hacia Madrid, sale hoy el Barcelona para enfrentarse al Plus Ultra

Mañana en San Baudilio, un Samboyana-Atlético de Madrid

AMBOS PARA EL CAMPEONATO DE ESPAÑA DE RUGBY

Con el fin de disputar el encuentro, eliminatoria del Campeonato de España, que le corresponde de jugar con el Plus Ultra, sub campeón castellano, hoy sale hacia Madrid nuestro campeón regional, el equipo del Barcelona.

No quisimos dejar perder la oportunidad de sonsacar las impresiones de un destacado elemento barcelonista, ante encuentro de tanta importancia. Considerando que el más fiel intérprete del sentir de los azulgrana podía ser el actual capitán del «quince» del Barcelona, el internacional tercera línea Juan, acudimos al campo de La Bordeta, donde sabíamos debían entrenarse los componentes del equipo actualmente campeón de España.

He aquí lo que nos dijo el capitán barcelonista, que muy amablemente se sometió a nuestro interrogatorio.

—Sabíamos que el campeonato de España tendría lugar durante el mes de marzo, pero nos ha sorprendido el que tuviera que empezar con tantas prisas. No nos hemos enterado del equipo contra quien nos correspondía eliminarnos hasta anteayer.

Juan, capitán del «quince» azulgrana

—¿Es que acaso ello perjudica vuestras posibilidades?

—No interpretes mal mis palabras. Lo que he expuesto es un simple comentario. Nuestras posibilidades son idénticas, al menos así lo creo yo.

—Esto quiere decir que salís dispuesto a ganar ¿no?

—Yo no digo tanto. Los partidos hay que jugarlos antes de poderlos dar por previamente ganados.

—Bueno, está bien. La razón te asiste. Pero, ¿es que acaso teméis regresar vencidos?

—Mira, nuestra moral es excelente y ánimos no faltan, por ello confiamos en que podremos adjudicarnos la eliminatoria. Me guardaré, pero de menospreciar las

(Continúa en 3.ª pág.)

EL TORNEO DE LA HABANA

Torán, gana y entabla

La Habana, 29. — La sesión de la tarde del torneo de ajedrez ha sido una de las más activas, completándose diversas partidas aplazadas en jornadas anteriores. En una correspondiente a la primera ronda, el norteamericano Evans venció a su compatriota Lasker, en 102 jugadas.

En partidas de la tercera ronda, el español Torán venció al cubano Alemán y el norteamericano Steiner derrotó al cubano González en 37 jugadas. La cuarta jornada, el argentino Guimard venció al mejicano Araiza en 44 jugadas y el francés Rossolino al argentino Najdorf, en 49. El cubano Planas ganó a su compatriota Romero, en 45 jugadas.

El norteamericano Reshevsky y el español Torán, decidieron declarar tablas la partida que aplazaron anoche a las 38 jugadas, en tanto que Evans, norteamericano, y Pins, de Holanda aplazaron nuevamente su partida desde 35 jugadas. La clasificación, después de las partidas ya celebradas, es la siguiente:

Horowitz (EE. UU.), 3,5 puntos; Gricorio y Eliskases, 3; Najdorf, Reshevsky, Rosolno, Quesada, Torán y Pomar, 2,5; Ortega Guimard y Jiménez, 2; Cobo, 15; Planas, Steiner y González, 1; Prins, Romero, Larrea, Alemán y Araiza 0,5; y Evans y Lasker, 0 puntos. — Alfil.

PUEDE SER DECISIVA

la segunda jornada del Campeonato de Cataluña de balonmano a 7, de mañana por la tarde, en el Pabellón del Deporte

Nuevamente mañana por la tarde en la pista del Pabellón del Deporte tendrá lugar la segunda jornada del campeonato regional de balonmano en la especialidad de siete jugadores.

La espectacularidad y belleza de esta nueva modalidad, que ha sido ya comprobada por infinidad de aficionados, tendrá que ofrecernos en esta segunda jornada otra cadena de emociones y de nuevo cuantos asistan a presenciar los encuentros volverán a vibrar de entusiasmo al contemplar tanta cantidad y calidad de juego desarrollado a una velocidad de vértigo.

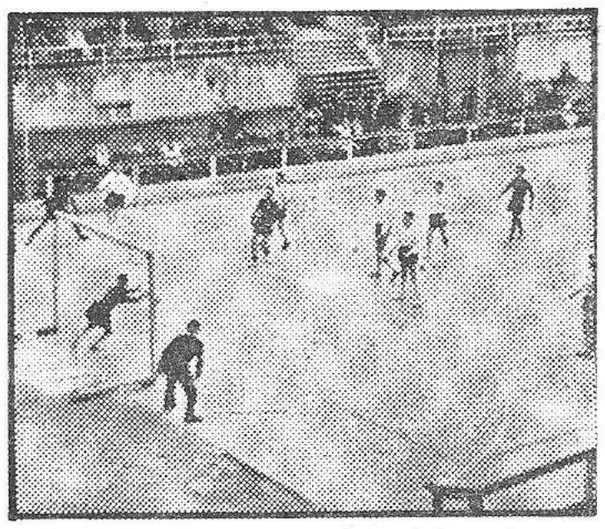

Con sus fases emotivas continuará disputándose mañana por la tarde en el Pabellón del Deporte, la segunda jornada del Campeonato de Cataluña de balonmano a siete. — (Foto Claret)

Siete partidos completan en total el programa. La reunión empezará puntualmente a las cuatro de la tarde, y el orden de los encuentros será el siguiente:

San Gervasio - Badalona: Barcelona y Molins de Rey; Sans y Pueblo Seco; Granollers y GEEG.

Como se sabe el vencedor de la jornada inicial fué el San Gervasio y por tanto marcha al frente de la clasificación, pues como es conocido también la fórmula adaptada en esta competición es a base de eliminatorias pero además con adjudicación de puntos.

Tenemos pues, para mañana la jornada que podrá ser la clave que nos perfilará las posibles posiciones pues hasta ahora todos los equipos — absolutamente todos — cuentan con las mismas posibilidades de erigirse campeones. — M. D.

LA VELADA DEL PROXIMO MIERCOLES EN PRICE

Ya se ha lanzado a la publicidad el programa de la velada del próximo miércoles, en el Gran Price, y otra vez vemos figurar en él, cuatro combates a ocho asaltos, cuatro combates de primer orden, con dos que en importancia, interés y por la categoría de los contendientes, pueden considerarse como estelares. La orientación que siguen los organizadores en este aspecto, no hay duda de que constituyen un gran acierto, que el público ha de agradecerles.

Reaparece Carmona, el gran estilista; este muchacho que con sus maneras le da a la esgrima una alegría y un color inconfundibles. Pocos boxeadores hemos visto, que den una tan clara impresión de dominio, y que sobre el ring ofrezcan una tan bella estampa.

Carmona, ha aceptado un contrincante difícil, el mallorquín Mir, un boxeador muy difícil de boxear, muy activo en el ring, y un gran encajador.

Al valenciano Carbonell, que tan estupenda pelea hizo el miércoles último contra Domingo López, será enfrentado a Medina, claro vencedor del alemán Teichmann, ante el cual impuso la potencia de su golpe.

García es un ligero nato, que posee una zurda fulminadora. Martos, contra quien peleará el miércoles, es uno de los ligeros mejor situados para poder aspirar al título, y entre ambos, existe una gran rivalidad. Angel García, es de San Baudilio, y Martos de Viladecans. El miércoles, ambas poblaciones estarán pendientes del resultado de este combate.

La primera pelea a ocho asaltos, correrá a cargo de Andrés López y Cervelló y abrirá velada un preliminar. Resumiendo; un programa magnífico y completo.

Dick Button, campeón del mundo

París, 29. — Oficialmente Dick Button ha ganado el título mundial de patinaje artístico con 1852,4 puntos y siete «Place Marka». — Alfil.

* * *

París. — El campeón mundial y olímpico de patinaje artístico sobre hielo, el norteamericano Dick Button, ha manifestado haber recibido ya tentadoras ofertas para pasar al campo profesional, ofertas que ha rechazado por interesarle mucho más su carrera militar y sus estudios de ciencias políticas. — A.

LA PRIMERA REGIONAL B

ZONA NORTE

MALGRAT Y RIPOLL MANTIENEN SU IGUALADA PARA EL PRIMER LUGAR

Empataron el Malgrat y el Ripoll, uno en campo propio y el otro en desplazamiento y de esta forma mantienen su igualada para el leaderato, siendo de mayor relieve el empate obtenido por el Ripoll al ser logrado en Manlleu.

El Bañolas ganó desahogadamente al Anglés y el Campdevánol consiguió un magnífico triunfo sobre el Premiá a pesar de lo cual sigue en la cola de la clasificación.

C. D. Gerona, 3
San Celoni, 2

Gerona, 2. — (Por conferencia con nuestro corresponsal MILLA) Ha vencido merecidamente el C. D. Gerona que ha jugado este partido de desgracia ya que se han perdido incomprensiblemente tres o cuatro ocasiones en que el tanto se hallaba ya conseguido. El San Celoni ha jugado un primer tiempo magnífico dando sensación de superioridad neta y la impresión de que ganaría el partido de calle, no obstante ya es sabido que los partidos duran noventa minutos, no cuarenta y cinco. En la segunda parte pasó el equipo local ha de hacerse dueño indiscutible de la situación y del terreno de juego y del resultado final no ha podido ser más justo.

No hubo distinguidos en ninguno de los dos bandos, pues si en el primer tiempo mandaron merecidamente los visitantes y en el segundo los locales, no fué por juego individual sino por superioridad de conjunto. Un mal arbitraje de P. Navarro por falta de vista y errores de apreciación en los fuera de juego.

Pascual a los diez minutos y Arsenio a los once marcan en el primer por el San Celoni. Descanso con dos cero. A los tres minutos Garriga y a los cuatro Briader marcan ambos obteniendo empate a dos y Garriga a los veinte en jugada impresionante le quita el balón a Ramón por encima de su cabeza cuando éste intentaba blocarlo conquistando de este modo la victoria merecida para su equipo. Siete corners contra la meta del San Celoni por tres contra la local.

Equipos:

San Celoni. — Ramón; Trabal, Martínez, Soto; Arenas J, Arenas A; Picola, Pascual, Adell, Rigual, y Arsenio.

C. D. Gerona. — Mis; Curta, Bosch, Font I; Cucarella, Romeu; Font II, Galís, Briader, Garriga y Planella.

El calzoncillo, SIN BOTONES, más práctico y cómodo de nuestros tiempos
De venta en todas las camiserías importantes (menos en una)

BILLAR

Disputóse el encuentro Calasanz-Pueblo Nuevo de juveniles

En la mañana de ayer, y en el C. C. R. Calasanz, de Hostafranchs tuvo lugar el anunciado encuentro entre jugadores juveniles. Por la entidad organizadora formaron Castells y Andreu y por el Centro Moral y Cultural del Pueblo Nuevo, Princep y Diago. Correspondió la victoria a los primeros y el próximo domingo habrá devolución de visita en el club del Pueblo Nuevo. Con excepción de Andreu, que tiene 19 años, los otros tres jugadores son realmente juveniles, por cuanto Princep sólo cuenta con 13 años: Diago, 15, y Castells, 16.

Es de esperar se intensifiquen estos encuentros, de los que pueden salir nuevos valores y, además se dará incremento a este deporte.

Como final, un destacado jugador dió una exhibición de carambolas de fantasía que causaron verdadera admiración en el auditorio y que fueron muy aplaudidas y comentadas.

FALLAS EN
Valencia
y excursiones por sus alrededores
viaje en «autopullman»
Salida: Día 13
Regreso: Día 20

FUTBOL
FERIAS-SEMANA SANTA
Sevilla
Autopullmans y tren especial
Alojamientos y entradas asguradas
Compañía Española Transcontinental
Paseo de Colón, 9 - Telf. 21 14 80

AUTOMOVILISTAS, TODOS LOS JUEVES
Sección especial de motor

LUCHA

El campeón europeo, Bengoechea, frente al galo Ducrez

EL VIERNES EN PRICE

Un atleta de portentosas facultades, Jacques Ducroz, quien ante Oliver libró el viernes pasado una gran pelea, luchará este viernes nada menos que contra el campeón europeo de los semipesados, Bengoechea. El luchador galo es un hombre de unas condiciones físicas formidables y es muy posible que Bengoechea, pese a sus presas de piernas, se vea en un aprieto para deshacerse de las presas de fuerza de este magnífico luchador francés.

En el semifondo otra pelea siempre interesante: la revancha entre Jun Oliver y Victorio Ochoa. Estos dos colosos de la lucha siempre que se han enfrentado han causado verdadera emoción por la dureza y combatividad que imprimen a sus combates. Anteriormente el rudísimo y violento Echevarría ante el demoledor cabezazo de Tarrés. Veremos si puede más la dureza de los golpes de Tarrés que las irregularidades del maño. En los dos primeros combates Font-Tabola y Campo ante Fermós. En conjunto, un magnífico programa con tres combates realmente extraordinarios.

"Albatros II" vencedor en las Copas M. Pérez Albert

La regata de «snipes» correspondiente a la segunda prueba interflotas para la disputa de las Copas Manuel Pérez Albert, se disputó ayer organizada por el C. N. Barcelona.

Venció «Albatros II», del R. C. Náutico, patroneado por don Salvador Pujades seguido por «Albatros III», de la misma flota del vencedor y patroneado por don José M. Pujadas, clasificándose, a continuación «Alre», «Viruta», «Rap», «Ninfa IV» «Loli», etc.

Después de esta segunda regata queda clasificado en el primer puesto el «snipe» «Viruta», del C. N. Barcelona, patroneado por don Carlos Jiménez seguido por «Loli», del mismo Club, patroneado por don Rafael Jiménez, y a continuación «Vilasar» — vencedor en la primera regata —, «Ninfa IV», «Rap» et cétera, hasta 23 clasificados.

Victorias del G. E. E. G. y Hospitalet

en el Campeonato Regional de Hockey sobre patines

Los seis partidos de la jornada de ayer en el campeonato regional de hockey sobre patines se han repartido en victorias y empates. Tres partidos se decidieron con sendas igualadas y los otros tres con victorias, dos para los visitante y solo una para el bando local. Esta fué para el Español que en el Pabellón del Deporte triunfando netamente sobre el Sardañola queda a tres jornadas del final con seis puntos de ventaja, no pudiendo ya ser aventajado en puntuación lo máximo que podría ocurrirle de perder todos sus juegos sería que le igualara el Reus Deportivo y éste se adjudicada el campeonato por promedio de tanteo. Pero como un empate tendría suficiente es de esperar que los españolistas renueven el título de campeones de Cataluña quizás ya en la próxima jornada.

La nota de relieve de la jornada la dió el conjunto de Gerona al salir triunfantes del Pabellón frente al Barcelona. Los del GEEG tuvieron una actuación magnífica en especial Bassó que fué autor de cuatro tanos haciéndose merecidamente con la victoria, pese al entusiasmo puesto en juego por los azulgranas.

También es digna de tenerse en cuenta la victoria lograda por el Hospitalet en Vilafranca, donde sacó un honroso dos—cero después de un partido emocionante en el que marcó un gol en cada tiempo.

Los de Vista Alegre, después de finalizar el primer tiempo con un tanteo favorable por tres a uno, se vieron superados por el Cataluña que pudo sacar un empate en un mejor segundo período, en el que se jugó duro por ambas partes.

En Reus los dos equipos reusenses empataron igual que en la primera vuelta asegurando nuestro corresponsal que fué un tanteo justo y que los del Deportivo actuaron con más técnica que sus rivales. Los propietarios de la pista llegaron a tener ventaja por uno—cero y dos—uno, pero al final de cuentas se registró empate a uno y a dos goles.

Y el tercer empate se registró en el encuentro entre el Vidale y el Turó. Un exceso de figuras: Rubio, Carreté, Ovles, Camps, Zabalia, Peyrecave Felip, etc etc dan la impresión que se esforzaron en el logro del triunfo que al final no llegó pero que es halagüeño para el visitante que ya está a salvo de todo peligro.

Español, Reus Deportivo y Barcelona tienen asegurado su participación en el Campeonato nacional, debiéndose decidir el cuarto puesto entre el Natación, GEEG, Cataluña, Turó y Hospitalet. — A. H.

Triunfo del Josepets

ante el Teyá (28-20) en las Competiciones Diocesanas de la O. A. R.

La jornada de ayer se caracterizó por señalar los tanteadores; victorias locales a excepción del Sanllehí, que puntuó en la cancha del Gaudí. Todos los equipos que partían como favoritos salieron airosos en sus respectivos lances. No nos extraña un ápice la victoria del Josepets ante el «cinco» de Teyá, ya que después de los últimos encuentros nos han demostrado los muchachos gracienses que vuelven a estar en un buen momento y predispuestos a alcanzar al C. P. C. en el segundo puesto de la clasificación. El triunfo logrado muy merecidamente les sitúa en inmejorable situación y que esté alerta el equipo sansense para contener la avalancha que se les viene encima en cuanto les toque jugar con el Josepets. El Tayá con mucho tesón, no nos convenció y acabó mostrándonos que no es tan fiero como lo pintan.

El Sanllehí, único vencedor en campo contrario, sin jugar ni mucho menos un gran partido, supo capear el momento y llevarse dos puntos que le eran bastante necesarios. Por su parte el Gaudí no queda muy bien que digamos de seguir así mal lo pasará, ya que se acerca el final y a la hora del recuento veremos quién se libra de promociones y descensos.

El C. P. C. liquidó sin grandes dificultades a un Prat que no se mostró muy peligroso no dando sensación de peligro a un C. P. C. muy entero y que estuvo vale decirlo, bastante acertado. Ya en el primer tiempo tenían los propietarios el partido casi decidido ratificando en el segundo una buena actuación local.

El Luises de Gracia venció por la mínima al Claret en un encuentro disputadísimo y de mucha emoción. Mucho le iba al Claret en este partido y salió dispuesto a jugarlo todo a una carta, pero halló a un Luises, que sin lucir demasiado, acertaron a la hora del remate llevándose un partido que estuvo en el aire durante muchos momentos.

El collista, y que conste que dijimos no ha mucho que pronto no lo sería, liquidó favorablemente su partido con el Montserrat por obra y gracia de una gran actuación de todo el equipo. Si bien la primera mitad terminó con leve tanteo a favor del Ateneo, en la segunda apretando de firme el Milenarios rebasaron todas las perspectivas, finalizando un encuentro con neto resultado a su favor y que les sitúa en penúltimo lugar — siendo ahora el linterna roja el Montserrat — y con vistas a una mejora en la clasificación.

En Tarrasa el equipo local se apuntó otro triunfo ante el Mollet venciendo por escaso pero suficiente tanteo. Tres puntos les sacaron a los vallesanos y tiene el Tarrasa con ello lo bastante para apartarse momentáneamente de la cola.

Como ven se está animando la cosa. En la parte baja de la tabla la lucha para salir de los últimos puestos es fuerte. En las primeras posiciones empieza a enredarse entre Josepeas, C. P. C. y San Juan, aun cuando tienen las de ganar los sanjuanistas. Pero, no está aún dicha la última palabra de unos y otros... — S. FORNELLS.

Nota de la Sección Diocesana de la O. A. R.

Se recuerda a todos los delegados de equipos adheridos a esta Sección que hoy lunes, a las 19'45, dará principio el Curso de Capacitación para los mismos, haciéndose extensivo, asimismo, a los señores preparadores. Se celebrará en la sala de actos del piso principal de la Casa de Acción Católica Laura, 7.

El Festival de patinaje en el Apolo Patín Club

Victorias de Ferrer en carreras y de Juan Casanovas en patinaje artístico

Con motivo de celebrar la fiesta conmemorativa de su fundación, el Apolo Patín Club organizó ayer en su pista de la calle de Conde del Asalto, un interesante festival de patinaje, a base de dos partidos de hockey correspondientes al Campeonato de Cataluña, carreras y patinaje artístico, que fué presenciado por un público numerosísimo.

El Apolo Patín Club que viene desarollando una magnífica campaña de divulgación de las diferentes modalidades del patinaje, se ve bien secundado por sus afiliados. Con la celebración de este festival, ha dado de ello una nueva demostración. El Apolo Patín Club no sólo cosecha éxitos en sus organizaciones, sino que también en las contiendas. Sus equipos de hockey marchan excelentemente clasificados, sus patinadores de artístico consiguen continuados éxitos, y su equipo de carreras conquistó recientemente varios títulos nacionales. Este es el premio que viene a recompensar el esfuerzo que realizan su presidente señor Vallés, y los directivos que le secundan.

Ayer, se corrieron dos pruebas, una americana y una pista partida. En la primera triunfó el equipo formado por el campeón de España de pista, Antonio Ferrer y Arxé y en la segunda la victoria correspondió a Ferrer, sobre Traver.

El festival de patinaje artístico era la final del II Torneo Handicap, organizado por la Federación Catalana de Hockey y Patinaje. Sólo se celebró una parte del programa, o sea la prueba masculina, en la que el campeón de España, Juan Casanovas del Apolo C. H., se apuntó una nueva victoria, ofreciéndonos una de las mejores exhibiciones que le hemos visto.

De los demás participantes, hemos de señalar los progresos advertidos en el egarense Antonio Boada, en Francisco Robles, Juan Serrano, y en especial el ex campeón de España, Pedro Tort.

El resultado final de la prueba masculina, fué el siguiente:

1, Juan Casanovas (Apolo), 210.8; 2 Juan Serrano (Tarrasa P. C.), 210.5; 3 Pedro Tort (C Gran Vía), 207; 4. Francisco Robles (Apolo), 197.1.—ROCKER

EL BADALONA EN CABEZA

del Campeonato de Cataluña de balonmano a 7

Los del balonmano no son sólo unos entusiastas de este deporte sino también unos valientes. Ayer, con la euforia que había para el fútbol, que concentraba toda la atención deportiva barcelonesa, no dudaron un momento en mantener íntegra la jornada del campeonato de Cataluña a siete y abrieron las puertas del pabellón del deporte para iniciar los partidos a las cuatro de la tarde. Allí nos dimos cita todos cuantos tenemos un deber a cumplir con el balonmano, ya sean federativos o críticos. ¡Ah!, pero también había público, poco pero lo había. Y este detalle, cuando a aquella hora estaban vacíos los locales de espectáculo — excepto Las Corts que rebosaba por sus cuatro costados — y las gentes se habían reunido en los hogares para escuchar la radio, viene a confirmar que el balonmano, tiene sus adeptos y que este campeonato de Cataluña a siete ha despertado gran interés.

La jornada transcurrió en medos los partidos resularon emodio de un interés general y totivos, especialmente la final entre el Badalona y el Sans que no llegó a la prórroga por verdadero milagro ya que el empate se deshizo en el último minuto. Venció el Badalona más conjuntado después de un excelente partido de Guardia, Compe y Comas, frente a un Sans que cuenta en sus filas con el internacional de baloncesto Gálvez, al que le auguramos un gran porvenir en el balonmano a siete, y que tuvo en este jugador y en Pagés sus más firmes puntales: pudo influir en el resulado la lesión que se produjo el meta sansenc cuando los equipos estaban empatados, pues al no ser sustituido el rendimiento en la defensa de la puerta bajó por completo.

Después de su victoria de ayer el Badalona se sitúa en cabeza de la competición que finirá el próximo domingo, seguido del S. Gervasio y Granollers, y Barcelona y Sans: estos son los equipos que todavía tienen posibilidades de alcanzar el título, quizás con más ventaja por parte de los tres primeros, ya que habría de ser mucha casualidad que uno de ellos no llegara a la final de la próxima jornada.

El Badalona para llegar a la final venció primero al San Gervasio y luego al Barcelona, que a su vez había eliminado al Molins de Rey; y el San apeó al P. Seco y al Granollers; éste había vencido al GEEG.

Una tarde muy deportiva y un éxito más del balonmano. — D.

LA I COPA BARCELONA

DE PELOTA BASE

No se jugó ningún partido de los anunciado

En principio sólo existía la duda en la celebración de un partido de la quinta jornada de la Copa Barcelona de Pelota Base. Se trataba del encuentro entre las novenas del San Gervasio y el Hércules Las Corts, pues mientras un bando le interesaba aplazarlo el otro por su parte exigía la pérdida de puntos para su contrario por no disponer de terreno de juego para su celebración.

Será por lo tanto el Comité de Competición el que tenga que decidir si el encuentro entre las novenas del Hércules y el San Gervasio han de señalar nueva fecha o bien se adjudican los puntos al nueve del Hércules con lo que virualmente se adjudicaría el trofeo en litigio.

El otro partido que completaba la jornada entre las novenas del Español y el Barcelona que estaba señalado para la mañana de ayer en La Bordeta no pudo llevarse a cabo por dificultades de terreno de juego, poniéndose de acuerdo los capitanes de ambas novenas para aplazar el partido para otra fecha a convenir.

¡Ciclista!
PIDA A SU PROVEEDOR
Accesorios "LIDER"

CICLISTAS
Para cuadros de líneas perfectas y a su medida se lo construirá
PASCUAL
Casa especializada desde 1919
SANS, 323 BARCELONA

CINCUENTENARIO DE UN HISTORICO MANIFIESTO CORPORATIVO

El pasado sábado, día 1.º de Marzo, cincuenta años de la publicación, en Barcelona, de un histórico Manifiesto suscrito por siete Presidentes de destacadas Entidades Económico-Sociales y Culturales Barcelonesas. Eran éstos, don Felipe Bertrán de Amat, de la «Sociedad Económica Barcelonesa de Amigos del País»; don Ignacio Girona Vilanova, del «Instituto Agrícola Catalán de San Isidro»; don Ramón Picó y Campanar, del «Ateneo Barcelonés»; don Luis Ferrer Vidal y Soler, del «Fomento del Trabajo Nacional»; don José Monegal y Nogués, de la «Cámara de Comercio»; don Juan Cantarell, de la «Liga Comercial e Industrial»; y don Jaime Serra Jané, del «Círculo de la Unión Mercantil».

Este memorable Manifiesto, se halla redactado en términos de espíritu cristiano, patriótico y de hermandad social, convocando una suscripción que fuere bálsamo para las víctimas registradas en la huelga general revolucionaria de Barcelona en el año 1902, y a la vez, exterioriza el propósito de constituir con parte del producto de la suscripción, «una base que pueda servir para la fundación de Cajas de Retiro para los obreros u otra institución benéfica y social, con miras al porvenir de las clases trabajadoras».

Designada una Comisión Técnica, fué nombrado Ponente don Francisco Moragas y Barret que redactó el proyecto de Caja de Pensiones para la Vejez, mereciendo la probación de los Presidentes de las Sociedades Económico Sociales y de la Comisión Técnica, por acuerdo de 2 de abril de 1902.

En el Salón de Ciento del Ayuntamiento de Barcelona, se ratificó, el 30 de julio de 1902, en sesión solemne de las fuerzas vivas barcelonesas, el texto del proyecto, y quedó nombrada, por aclamación, la Comisión Organizadora de la CAJA, siendo Presidente efectivo, don Luis Ferrer-Vidal y Soler, y Secretario, don Francisco Moragas y Barret.

La constitución oficial, el 5 de abril de 1904, y la inauguración solemne en el Palacio de Bellas Artes, el 11 de abril del propio año, constituyen las dos fechas culminantes en la historia de la CAJA. S. M. el Rey don Alfonso XIII, concedió en enero de 1904 un donativo de veinticinco mil pesetas para la fundación de la CAJA, se dignó aceptar la Presidencia Honoraria y asistir personalmente al solemne acto inaugural.

La etapa fundacional de la CAJA DE PENSIONES PARA LA VEJEZ Y DE AHORROS, tuvo un digno epílogo el 5 de julio de 1905. En el local social de la Plaza de Santa Ana número 4, facilitado generosamente por el Fomento del Trabajo Nacional, se establecieron las Oficinas de la CAJA abriéndose en aquella fecha las cuarenta y nueve primeras Libretas de Pensión y Ahorro, con un saldo de imposiciones de tres mil setecientas setenta y nueve pesetas.

En el medio siglo transcurrido, la Institución ha alcanzado, en Cataluña y Baleares, una plenitud de actividades en Previsión Social, Inversiones de Utilidad Pública y en Obras Benéficas, Asistenciales y Culturales, a través de su sede social en la Vía Layetana y sus doscientas Oficinas que sirven aun millón quinientos mil imponentes de Pensión, Seguro Social y Ahorro, con un saldo superior a cinco mil millones de pesetas, y el funcionamiento de siete grandes Obras Filiales de protección a la ancianidad, de asistencia a los tuberculosos, de mutualismo y acción social femenina, de Casas de Cultura y Bibliotecas públicas de acción social agrícola y de amor a los inválidos (ciegos, mutilados y sordomudos).

En su sesión última, el Consejo de Administración de la CAJA DE PENSIONES PARA LA VEJEZ Y DE AHORROS acordó conmemorar en el próximo Día de la Institución (27 de Marzo), aniversario del fallecimiento del Fundador don Francisco Moragas y Barret, la histórica efeméride de los cincuenta años de la publicación del referido Manifiesto corporativo, que dió origen a la fundación de la CAJA.

A la vez, el Consejo de Administración aprobó el ante-proyecto de actos conmemorativos de las Bodas de Oro de la constitución e inauguración de la CAJA, que se celebrarán, D. m., del 5 al 11 de abril de 1954, y en el que figuran magnas solemnidades religiosas; Homenajes a los Fundadores y a los Mártires y Héroes de la Institución; Asambleas y actos cohporativos; Exposición general; Congresos Sociales; edición de publicaciones (entre ellas las obras completas de don Francisco Moragas y don Luis Ferrer-Vidal); concesión de premios a antiguos pensionistas, imponentes y funcionarios, y la celebración de jornadas dedicadas al Personal, a las Instituciones Benéfico-Sociales, y a todas las Instituciones hermanas, las Cajas de Ahorro Benéficas de España.

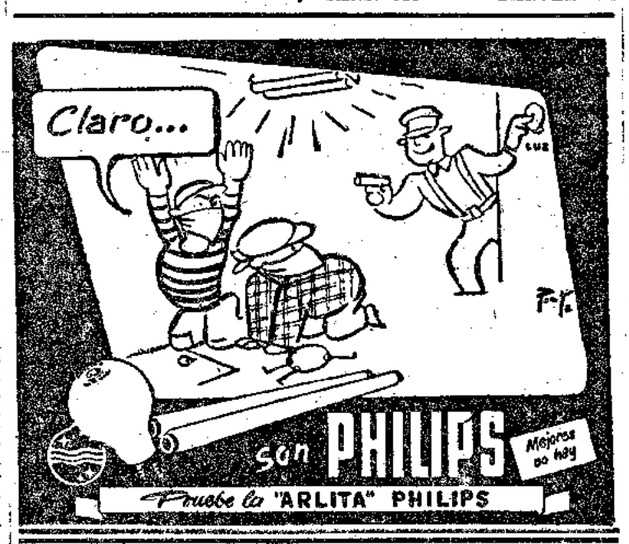

FUTBOLIN

Se está llegando al final de la primera vuelta de este interesante torneo de tercera categoría, del Campeonato de Futbolín, que con interés viene celebrándose en los locales del Club Futbolín Barcelona calle Pelayo, 9 entresuelo.

El partido disputado entre el TEXAS y el NEBRASKA que finalizó con la victoria de este último por 10 tantos a 7, tuvo un desarrollo en extremo igualado hasta pocos minutos antes del final.

Cuando solamente faltaban cinco minutos para terminar el encuentro y aún no se prevéa ningún vencedor el NEBRASKA, logró la victoria por obra de su delantero «Largo» que atacó con coraje sorprendiendo al TEXAS que, aunque se defendió con entusiasmo, no pudo evitar que, en estos minutos de fuerte presión del NEBRASKA le fueran marcados tres tantos seguidos.

Jugaron por el TEXAS: Compte y Nadal. Por el NEBRASKA: Conde y Largo cuya actuación fué excelente, mereciendo destacarse a labor del delantero del NEBRASKA, Largo

Arbitró acertadamente, Enrique Doménech.

GOL-HITO

HASTA EL PROXIMO LUNES

VIENE DE 1.ª PAGINA

EL BARCELONA LIDER

muy serio para los asturianos y leve rendija de salvación para los canarias... muy pequeña, desde luego.

La batalla «promocional» se mantiene en toda su emotiva belleza; el Zaragoza rozó un valioso empate en La Coruña y finalmente tuvo que aceptar derrota mínima, muy honrosa, pero también muy inútil. Y los «maños» siguen así como los mayormente amenazados por el compromiso de una «liguilla» promocional que no será precisamente fácil.

Y por obra y gracia de estas idénticas angustias, el Santander «hizo» el milagro de empatar en Atocha frente a la Real Sociedad, con lo cual los del Sardinero quedan a punto de salvación. Este empate y el de Gijón, fueron los resultados menos sospechados de la jornada, pues si entraban dentro de lo posible tampoco eran muy probables.

Solo queda por señalar la victoria mínima del Valladolid sobre el Sevilla que deja a los castellanos en una muy honrosa posición, de la cual es muy difícil ya se vean apeados.

Ayra es cuando comiencen el desenlace en la Liga, porque vamos a ventilar todos los pleitos de la misma en unas pocas y decisivas jornadas.—F. S.

Baldomá y Cataluña

cia de tiempo entre los tres lo indica claramente.

El segundo corredor de Cataluña, fué José Quesada, que en su primera mitad de carrera dominó al pelotón, formado por Baldomá, Sierra, Amorós y también Irizar y Guixá al principio. Quesada, puede decirse que se mantuvo con mucha regularidad en tercer puesto, en la segunda mitad de la carrera.

Sierra y Guixá, también del equipo catalán, se situaron entre los primeros en los comienzos, y con muy pocas alternativas, terminaron la carrera.

La revelación fué Antonio Karmany, y digamos revelación, pues aunque por sus dos anteriores actuaciones, su nombre ya empieza a ser cotizado entre el aficionado, su participación a una competición nacional era una cosa inédita para él. Hizo su debut en el atletismo oficial en nuestro Gran Premio Jean Bouin, obteniendo el triunfo en los cadetes, y más tarde, en el Campeonato de Cataluña, y ya en lucha contra los de categoría superior a la suya juniors y seniors, se clasificaba en ... puesto. Se tenían esperanzas de una buena actuación suya en el presente Campeonato de España de cross, pero creemos que bien pocos hubieran osado pronosticar que Karmany cerraría el cinco de Cataluña con el séptimo puesto de la general. Una brillante carrera deportiva, con un amplio porvenir por delante. La trayectoria de campeón se cierne sobre él, y de sus grandes condiciones físicas, creemos que hay que esperar todavía mucho de sus posibilidades. De un salto, es decir, atleta cadete, con un debut de hace un par de meses, se ha colocado a las puertas de la máxima competición mundial pedestres — el cross de las Naciones. — Karmany ha sido seleccionado para formar en el equipo. Un acierto, ya que no sólo se ganó el puesto a pulso, sino que llegó en perfectas condiciones físicas, capaces de un rendimiento superior, y no está muy lejos la fecha de Glasgow, para saber si son ciertas nuestras apreciaciones.

San Juan, este pueblecito que recibe el sol de la isla dorada, ha dado, no solamente a Karmany, futura figura del pedestrismo nacional, sino que otro corredor suyo, alcanzaba ayer en este campeonato un honroso catorceavo puesto, Vich, este otro valor isleño. El atletismo, ha entrado en Mallorca, y hemos de alegrarnos de esta nueva conquista para el deporte puro.

El castellano Antonio Amorós, subcampeón de España fué quien después del vencedor — Baldomá — estuvo más cerca del título. El corredor de Caudete, ha confirmado sus excelentes condiciones de pedestrista, y realizó una carrera, por demás brillante. Con su estilo desgarbado, pero seguro de sus piernas, Amorós, se reafirmó en el puesto que ya de antemano se le concedía en la selección.

Otro corredor, no catalán de los primeros clasificados, fué el campeón guipuzcoano Irizar. Un sexto puesto, ganado en dura lucha contra los primeros, y que le valió nuevamente el ser incluído en la selección. Ya el pasado año formó en la misma. Su actual forma, es magnífica.

EL OCHO PARA GLASGOW

Han sido designados por el seleccionador nacional, señor Corominas, los siete primeros clasificados en el campeonato disputado ayer en Sabadell, formando el octavo nombre a base de Coll. De haber podido contar con un Yebra y un Rojo, en sus mejores momentos, creemos que la selección hubiera podido ser todavía mejor. De todas formas, la base del equipo formado por Baldomá, Amorós, Sierra y Coll, creemos que por poco que respondan los dos otros crossman, para clasificar al «seis» de España, nuestro equipo puede desempeñar un buen papel en los terrenos de Escocia, aunque no perdamos de vista, que las condiciones del terreno, han de ser muy diferentes a las que ayer sirvieron para la disputa del campeonato nacional.

UN TERCER TRIUNFO CATALAN, EL DEL BARCELONA

El triunfo de Cataluña, como ya hemos dicho, fué claro y terminante. Pero todavía, a este triunfo, hay que añadir un tercero — el de un club filial, C. de F. Barcelona — que con Guixá, Rojo y Losada, alcanzó el primer puesto por equipos de club.

ESCASAS REVELACIONES

Hubo muy escasas revelaciones, ya que dejando aparte Karmany, de quien ya nos hemos ocupado, tenemos al castellano Martín en décimo puesto, y al mallorquín Vich en catorceavo. El resto, todos en su mayoría nombres conocidos, o bien que ocuparon puestos más allá del 25.

REGULARES NUM. 1, PRIMER EQUIPO MILITAR

El equipo marroquí, formado en su mayoría por soldados de Regulares núm. 1, capitaneados por el x recordman nacional Julio Castro, se apuntó el triunfo, ante el resto de equipos militares. El esfuerzo y entusiasmo despertado por estos elementos de nuestro protectorado, que trabajan para incorporar el atletismo, a las competiciones nacionales, se vió recompensado por este triunfo, que se llevan los muchachos del Marruecos español. Si se labora en firme en aquellas tierras, algún día España podrá contar entre sus mejores elementos, atletas del otro lado del Estrecho.

BILLAR de ocasión
COMPRO: Av. José Antonio, 552
Teléfono 23 80 97

DESARROLLO DE LA CARRERA

Esta se componía de cinco vueltas al recorrido, por diferentes trazados, pues mientras la primera vuelta tenía 2.450 metros, otras como por ejemplo la tercera, llegaban cerca de los cuatro. Dentro del aeródromo se corrieron cuatro de los cinco vueltas. Había instalados tres obstáculos, que los corredores debieron salvar a su paso durante tres vueltas o sea nueve obstáculos artificiales.

Al disparo del juez de salida, señor Arévalo, los doscientos corredores que se habían alineado en correcta formación, se lanzaron a un fuerte tren. En seguida se formó un largo serpentín multicolor, en el que dominaban Quesada, Amorós, Irizar, Sierra perdiendo bien pronto contacto con el grupo Rojo y Yebra de entre las figuras destacadas.

Al terminar la primera vuelta, pasó en primer lugar el obstáculo Quesada, y casi al mismo tiempo, Baldomá, Irizar Sierra y Amorós. Siguen a corta distancia García, Losada y Guixá.

Sin ningún cambio de importancia en los primeros puestos, los corredores terminaron la segunda vuelta sallendo de lo que es campo de aviación, para cubrir la tercera.

A la mitad de la carrera, y en el paso del obstáculo, situado al lado opuesto de la tribuna, pasó Quesada, seguida de Amorós y Baldomá. Al terminar, pero, esta vuelta, 9 kms. de carrera, sólo quedan disputando el primer lugar Amorós y Baldomá, que se alternan en el mando de la carrera. Quesada, sigue a escasa distancia, aunque después, Baldomá y Amorós, irían aumentando la distancia sobre Quesada. Detrás de Quesada, sigue Sierra, que efectúa una carrera muy regular. La penúltima vuelta, la cubren Baldomá y Amorós en un codo a codo. Y ante la misma tribuna, y delante de la meta de llegada, cuando los dos corredores van a iniciar la última vuelta, atacan los dos al mismo tiempo, el obstáculo que tienen delante. Baldomá, más decidido, y seguramente con mayores arrestos, dejó en la misma valla a Amorós. Allí se decidió el título. Le tomó un par de metros, los suficientes, para desmoralizar a su adversario. Después, Baldomá continuó ya en plan de vencedor hasta terminar la última vuelta entrando campeón a la meta, en medio de largos aplausos, que le tributó el numeroso público que acudió a presenciar la carrera.

MUCHO AMBIENTE

Este campeonato, obtuvo un lisonjero éxito, y con ello la F. C. A. ha dado una vez más prueba de su capacidad organizadora. Gran cantidad de público se desplazó al campo de aviación, y en la tribuna que se montó exprofesamente, habían los primeras autoridades locales, con el alcalde de la ciudad de Sabadell, señor Marcet, que ha prestado a este campeonato, desde la corporación municipal, un gran apoyo.

Gran cantidad de mástiles con gallardetes, daban al campo un aspecto de fiesta.

REPARTO DE PREMIOS

Terminada la carrera, los equipos formaron ante la mesa presidencial, y allí fueron repartidos los numerosos premios y trofeos destinados a los corredores.

Presidió en nombre de la Federación Española, el secretario de la misma, señor Armando Gómez, quien conjuntamente con el Excmo. Sr. Alcalde de Sabadell señor Marcet, y demás compañeros de consistorio, y también del presidente de la F. C. de A., señor Ponsati, fueron donando los premios a los atletas. — GERARDO GARCIA.

Doble triunfo catalán

talan señor Elías, que ha tenido una actuación a tono con el partido, los equipos han adoptado las siguientes alineaciones:

Plus Ultra. — Floro, Herreros, Cuchi, Morales II Ribas I Ribas II, Payán, Quijano S. Juan, Pololo, Dominguín, Mariano Irusquiza, Amador y Luque.

Barcelona. — Corominas, Gayobart I Gayobart II, Juan, Fontcuberta, Compañón, Rabasa, Blanch, García Peña, Rovira, Badosa Arrese, Rodó y Cardona.

SAMBOYANA, 6
ATLETICO MADRID, 5

En un encuentro en el que los visitantes hicieron gala de buena preparación física, dominio de balón y, sobre todo mucha juventud, por una superioridad técnica, compenetración pero asimismo bastante veteranía por parte de los ribereños, la Samyona venció por un mínimo tanteo al Atlético de Madrid, en partido correspondiente a las semifinales del Campeonato de España de rugby.

El partido, por lo que dejamos anotado, tuvo muchas alternativas en el juego y puso de relieve la necesidad que los ribereños tendrán que emplearse a fondo para salir airosos del encuentro «de vuelta» con los acolchonados madrileños, si es que los de San Baudilio tienen, naturalmente, deseos de llegar a la final.

Dicho esto, que en líneas generales se amolda a lo que fué el encuentro jugado ayer mañana en San Baudilio, demos un breve detalle de lo que fué el partido y anotemos:

Que el primer ensayo, y único para su equipo, lo consiguió Martret a poco de iniciado el encuentro, debiendo asimismo hacer constar que, el propio jugador ribereño, había conseguido otra marca, anulada por el árbitro al creer que se había producido un pase en avance. El segundo marcaje lo consiguió Bisbal II, al lanzar un golpe franco con el que fué castigado el Atlético madrileño a los 35 minutos, terminando el primer tiempo con este resultado.

A los seis minutos de reanudado el partido, Algora, llega a la marca samboyana y logra el ensayo. Transformado por Marcelino, se establece ya el resultado definitivo.

El resto del encuentro transcurrió ya con la emoción que es de suponer al estar el resultado tan incierto durante los minutos que faltaban para el final.

Pero éste llegó sin otra alteración en el marcador y habiendo dejado constancia el árbitro castellano, señor Pasalodos de una muy meritoria actuación

A sus órdenes, los equipos formaron así:

U. D. Samboyana: Martí I Martret, Bisbal II, Petit I Puig, Ribas, Soler Petit II, Bisbal I, Martínez I, Larroy, Martí II, Pallarés Durány Martínez II.

Atlético de Madrid: Cubillo, Roberto, De Miguel Marcelino, Dualde I, Calzada, Monje, Feliciano, Pepito Moret, Irusquiza, Merinelo Algora Macias y Dualde II.

RUGGER II

J. Saura y la U. D. Aurora

que tenemos este magnífico circuito, adelantar la hora de la salida de las carreras, para que éstas terminaran antes de la aglomeración?

Y dicho ya lo que pensábamos, vayamos a lo que fué el el Premio Inauguración que reunió a 84 participantes a la hora de la salida.

En nuestros comentarios antes de la carrera, dijimos que esta se presentaba muy dura, debido al interés que había por parte de todos. Y el magnífico promedio logrado, nos da la razón. Y por si esto fuera poco, lo que nosotros mismos tuvimos ocasión de presenciar, siguiendo unas vueltas a los corredores y viéndolos pasar en varios lugares del recorrido.

Había muchos deseos de lucha. La carrera era de presentación de nuevos y remozados equipos. Rivalidad por todo lo alto. Pero al iniciarse la segunda vuelta, seguramente se cambiaron muchos planes tácticos, cuando una caída que arrastró a varios corredores, con la correspondiente rotura de máquinas, eliminó a varios, y rezagó al campeón de España, Santiago Mostajo, que tuvo que cambiar de máquina perdiendo unos tres minutos. Las vueltas segunda tercera, cuarta y quinta, se corrieron a velocidad de vértigo. Los corredores de la U. D. Aurora, no celaban en su ataque y con ellos alternaban en el mando los de la P. C. Poblet, U. C. Hortense. Sin embargo lo había escapadas, sino un tren fortísimo que hacía muchas bajas Atrás, Mostajo, con dos o tres Michelines, intentaban la caza sin desmayo, siendo Aguilar uno de los que más se distinguieron hasta que cuando faltaban dos vueltas, Mostajo marchó solo, y logró entrar en la meta figurando en los últim

El Mundo Deportivo

DIARIO ILUSTRADO

Viernes, 7 de marzo de 1952
AÑO XLVII. — Número 8.850

EDICION DE LA MAÑANA
Precio del ejemplar: 70 cts.

Desde su fundación en 1906 al servicio del deporte

Redacción, Administración y Talleres: Calle Diputación, 338 — BARCELONA (9)

PUBLICIDAD: Según tarifa
TELEFONOS:
Redacción: Día y noche. 25-58-54 Sólo noche. 25-58-44
Administración: Publicidad... 25-58-44 Venta..... 25-58-44 Suscripción. 25-58-44

LA PRUEBA de Glasgow

En torno a la Selección española para el Cross de las Naciones

Gregorio Rojo podría ser un buen refuerzo para el equipo nacional. — (Foto Bert)

El seleccionador nacional señor Corominas dió a conocer el equipo que representará a España en el «Cross de las Naciones» Naturalmente, la selección está formada por los siete primeros del Campeonato de España, a cuya lista se añade el nombre de José Coll, que creyó prudente no participar en la carrera de Sabadell por no estar totalmente restablecido de su lesión en un pie.

Forman el equipo seis atletas de la Federación Catalana (Coll, Baldomá, Quesada Sierra, Guixá y Karmany), uno de la Castellana (Amorós) y el guipuzcoano Irizar.

¿Es éste el mejor equipo que puede formarse? He aquí una pregunta difícil de contestar, y sobre la cual intentaremos ciertas divagaciones, aclarando previamente que la selección ha sido hecha con toda honradez y que posiblemente — en el caso de tener la responsabilidad de elegir — hubiéramos coincidido con la decisión del seleccionador, a la vista de los pocos elementos de juicio de que ha dispuesto.

Los equipos de Inglaterra, Francia Bélgica, Irlanda y Escocia que serán los más significados rivales de los españoles alinearán un equipo de nueve hombres para que puntúen en la clasificación por naciones los seis primeros de cada grupo. España va a Glasgow con sólo

(Continúa en 3.ª pág.)

TODOS LOS DEL ESPAÑOL A PUNTO

Ayer hubo entrenamiento general y solo faltó Colino :: El equipo del Barcelona y Daucik, salieron ayer mañana en avión para Madrid, desde donde partirán para Vigo

Nada se puede decir aún del equipo españolista que el próximo domingo ha de dar emocionante réplica en Sarriá al Atlético de Madrid Como ya es sabido el Español fué a Bilbao con abundantes bajas y, pese a ello, jugó un buen partido hasta el punto de rozar el empate.

Ayer mañana, Pepe Nogués, citó a los suyos en Sarriá, pasó lista al tiempo de iniciarse el entrenamiento y no faltó ni uno solo a lista, excepto Colino cuya ausencia ya se hallaba descartada por dictamen facultativo. Lo cual quiere decir que, para el domingo estarán disponibles, si el entrenador los considera utilizables, los Celma, Flotats, Piquín, Arcas y demás blanquiazules que se hallaban en el taller de «reparaciones».

Hubo pues entrenamiento general. Se hizo lo de rigor: sesión de cultura física, ejercicios con el balón, preparación por líneas... todo ello con intensidad.

Y al final, la referencia del «míster» de Sarriá:

—Ya puedes ver que casi todos están a punto. Sin embargo yo peco siempre de desconfiado y hasta mañana, después de otro entrenamiento general cuya base será un amistoso de pura preparación, no decidiré lo que posiblemente haya de jugar contra los atléticos.

—¿Hay muchos temores...?

—Lo que hay es mucha responsabilidad. Más que nuestro, el partido es de otros, y en forma alguna quiero que vean indiferencia en nuestro conjunto. Yo te aseguro que no la habrá, que todos los jugadores del Español saldrán dispuestos a ganar el partido y los puntos. No es preciso decir más.

Y como en realidad, cuando Nogués dice una cosa es el «Evangelio», asentimos y no volvimos a preguntar nada más.

* * *

A la salida de Sarriá coincidimos con los jugadores blanquiazules y aun cuando se mostraron muy reacios a conversar con el tema del próximo partido, al final no pudieron por menos de opinar muy modosamente:

—Se halla en un buen momento el Atlético de Madrid, pero nosotros si se suman al equipo los que hasta ahora no han podido jugar por diferentes causas, podemos enfrentarles un conjunto muy temible y ganarles la partida.

—¿Qué conjunto puede ser ese?

—Nogués es el único que puede decirle quienes jugarán contra los madrileños.

—Bueno, vamos a otro apartado. Me han asegurado que tenéis oferta de una prima «principesca» si ganáis al Atlético de Madrid...

—Pues le han engañado. Ni tan siquiera la Directiva nos ha hecho la menor indicación sobre el «premio» que se nos ha de otorgar por esa posible victoria; también hasta nosotros ha llegado el rumor, pero, la verdad es que, todavía estamos esperando se produzca el hecho.

—¿Os gustaría?

—Un estímulo para ganar, siempre puede aceptarse sin menoscabo de la dignidad deportiva; para perder... ya es otra cosa del todo inaceptable.

—Conformes.

Y como había unanimidad de criterio por ambas partes la conversación no tuvo porque prolongarse y cada cual fuese a su olivo en busca del almuerzo.

* * *

Pero antes nos dimos una vuelta por el local social. En el entresuelo no había ni un solo dirigente y sólo estaba Pueo con sus acólitos volviéndose lo.

(Continúa en 3.ª pág.)

Equipo del Atlético de Madrid, con la alineación presentada frente al Barcelona, en Las Corts y que, salvo las modificaciones que puedan observarse en sus filas, pasado mañana disputará interesantísimo encuentro con el Español, en el terreno de juego de la Carretera de Sarriá (Foto Claret)

Ducrez, el formidable luchador

CONTRA BENGOECHEA

ESTA NOCHE EN PRICE

La reunión de esta noche, tiene por base un interesante combate de factura internacional, entre el campeón europeo de los semipesados, Bengoechea, y el francés Ducrez. Gran figura del catch en Francia, Ducrez ha debutado en Barcelona, con pleno éxito por su potencia y su clase de atleta excepcional. Por esta causa, la empresa de Price, considerándole una figura del máximo relieve, ha planteado el combate de esta noche, oponiéndole al recio luchador navarro Bengoechea, que tantos éxitos lleva conseguidos en nuestro ambiente.

La velada tiene por semifondo un choque de los que el público cataloga como trascendentales. Jim Oliver contra Victorio Ochoa.

Esto significa emoción, catch verdad, batalla campal de arrojo, potencia y valentía. Un combate que al ser anunciado, basta para llenar el local donde vaya a disputarse. Porque Ochoa es un batallador que nunca defrauda y Jim Oliver, un verdadero fenómeno del catch, que tan pronto rompe con las normas de reglamento para imponer su fuerza, como triunfa de modo imprevisto dentro de lo legal.

Otro interesantísimo choque, es el que librarán el temible Tarrés, «Cabeza de Hierro», y el batallador Echevarría.

Noble, limpio, pero incomparablemente emotivo en su forma de batirse, José Tarrés habrá de absorber desde los primeros momentos la atención del público y sus simpatías. Echevarría, peleador sin norma ni corrección, debe provocar la animadversión de la sala. Un combate que encierra emociones como ninguno y cuyo desenlace es difícil prever, aunque del lado de Tarrés se halle la excepcional cualidad de sus dotes de noqueador.

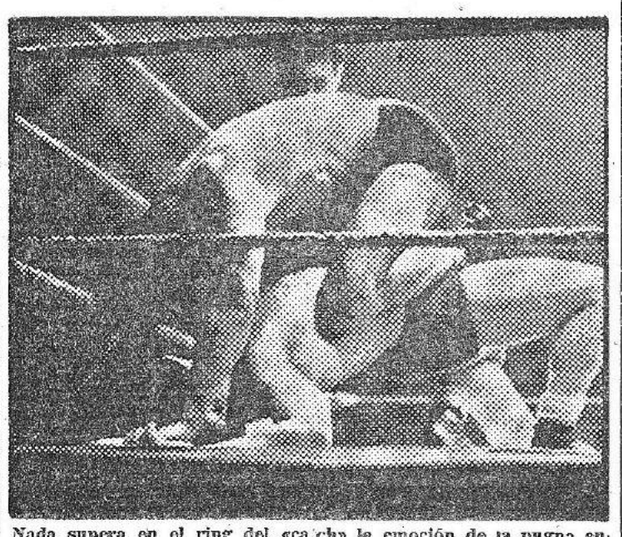

Nada supera en el ring del «catch» la emoción de la pugna entre dos atletas de potencia física semejante, al forcejear rudamente para imponer el «tocado». La cámara del fotógrafo ha recogido este aspecto emotivo en un reciente combate. (F. Valls)

Font y Tabola competirán en potencia y dureza en el segundo choque de la reunión. Una batalla campal promete constituir este choque, al igual que el primero de la noche, entre Fermós y Campo.

Dos atletas jóvenes, pero machacones uno mientras el otro reune dotes de verdadera figura, prometen darnos una pelea emocionante, como para pintar en rojo vivo el ambiente de esta interesantísima reunión.

JOSE ABELLA

1'11"4 en 100 metros braza

BATIENDO EL RECORD DE CATALUÑA, EN PARIS

El nadador José Abella, que se encuentra actualmente en París, tomó parte el domingo en un festival de natación organizado por el club de «Les Mouettes» en la piscina de 33.33 metros de Pontoise.

Se alineó en la prueba de 100 metros braza, en la que tomó parte el campeón francés Maurice Lusien y después de efectuar una magnífica carrera, resistiendo hasta los últimos trechos al internacional francés, se clasificó en segundo lugar, habiendo empleado la excelente marca de 1'11" 4-10, que mejora el record de Cataluña, que él mismo ostentaba en 1'15" 4-10.

Abella, al ofrecer una tan dura resistencia al campeón de Francia facilitó el que éste pudiera conseguir una marca de verdadera categoría internacional. Lucien consiguió en el hectómetro 1'10" 2-10.

En vista de ello, y queriendo aprovechar el magnífico momento de forma en que se encuentra Lucien intentará batir el record de Francia que está en poder de Alfred Nakache en 1'8" 6-10, en el curso del festival del Sta. de Francais, en la piscina Hébert, de 25 metros. Lucien contará con la colaboración de José Abella, que en esta ocasión intentará el 1'10" 3-10 del record de España en poder del canario Domínguez.

"MORENO",

LA NUEVA ADQUISICION DEL BARCELONA

"Sabré esperar la primera oportunidad que se me brinde"

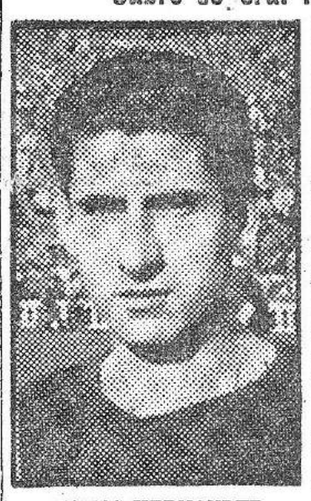

TOMAS HERNANDEZ

Ya tiene el Barcelona a «su» Hernández. Desde luego no se llama Rosendo. Ni es canario. Que es «maño»; de la misma Zaragoza.

Este Hernández que tenemos enfrente se llama Tomás y en el mundillo futbolístico se le conoce por el apodo o remoquete de «Moreno». Le preguntamos el por qué del apodo:

—Por el color de mi piel.

—Como en la canción, vaya.

—Sí — dice sonriendo. — De pequeño se me distinguió va con este sobrenombre.

—Pero tú no te molestas porque te llamen así.

—No me ha hecho ningún daño. Antes al contrario creo que me ha hecho bien.

—¿Supersticioso?

—Soy maño.

—¿Por qué te dedicaste al fútbol?

—Porque en mi barrio de San José, hay mucha afición. Jugábamos ya de pequeños los clásicos partidos de barrio con pelotas de goma, de trapo o de papel. Así fué como empecé a sentir verdadera vocación.

—En plan serio, ¿cuándo?

—En realidad fué en el Atlético de Zaragoza. Después pasé al Huesca, donde he jugado dos temporadas y parte de la actual.

—¿Siempre de interior?

—Siempre.

—¿Salió de ti colocarte en este puesto?

—Sí.

—¿Por qué preferiste éste a otro?

—No sé: fué cosa de intuición.

—¿Crees que acertaste en la elección?

—De momento creo que sí. Y digo de momento, porque ignoro qué rendimiento podría dar en otro sitio.

—Defínenos tu estilo.

—Velocidad y disparo.

—Buenas cualidades. ¿Muchos goles en tu haber?

—Esta temporada llevaba ya conseguidos trece goles. En la anterior conseguí veinticuatro.

—¿Record en un partido?

—Cinco. Precisamente los obtuve jugando contra el Gimnástico de Tarragona en la primera vuelta de la actual competición.

—Eres zurdo, ¿verdad

—Sí. Pero también he conseguido goles con la «otra» y con la cabeza.

—¿Triunfarás en el Barcelona como has triunfado en el Huesca?

—Estoy en espera de la oportunidad. Ahora no dejo de comprender que me será muy difícil. El equipo marcha a todo tren por el camino de la Liga; el ataque está muy bien ligado. Y hay suplentes de clase. Pero yo sabré esperar...

Ya es un gran don.— J. N.

Los franceses con su enorme rapidez

serán adversarios temibles para los seleccionados españoles

...en el gran choque del domingo en el Pabellón

El equipo nacional de baloncesto se ha entrenado durante toda la semana en el Pabellón del Deporte. En la fotografía puede verse, de izquierda a derecha, a Dalmau, Oller, Galíndez, Inmedio y Lamela. — (Foto Bert)

Cuantos fuimos testigos presenciales del reciente Bélgica — España y pudimos constatar que la forma actual del equipo español dista no poco de mostrar una plenitud física y técnica, no podemos, en modo alguno, sustraernos al temor de que el domingo, contra Francia, las cosas no ruedan demasiado bien para nuestros colores. Le tememos mucho al equipo de Francia, en efecto, cuyos jugadores, nos consta, han venido estando sometidos a una preparación intensísima, merced a la cual veremos en el Pabellón a un equipo integrado por verdaderos atletas: hombres jóvenes — su edad conjunta da una media de 24 años — en posesión de unas facultades físicas perfectamente trabajadas y dejadas a punto para que el equipo pueda moverse a gran tren, secreto — secreto a voces — de la eficacia en este deporte.

Frente a Bélgica, lo hemos dicho ya, perdió España por no haber podido neutralizar la meta superioridad que en punto a rapidez tenacidad y espíritu combativo patentizó el equipo belga.

¿Ocurrirá lo propio contra Francia?

He aquí el gran interrogante que plantea el choque del domingo.

(Continúa en 3.ª pág.)

Mañana en la Pista de Hielo

DEL VALLE DE NURIA

Los I Campeonatos de Cataluña de patinaje artístico

Para quienes nos consideramos todavía jóvenes, el patinaje sobre hielo es algo inédito en nuestras pistas. Cuando hemos querido solazarnos con la ingravidez alada de una pirueta o contemplar la plasticidad de una danza en la que el movimiento sea un elemento más de la música, hemos tenido que acudir a pistas alejadas de nuestras fronteras, en las que el patinaje artístico sobre hielo, hubiese adquirido carta de naturaleza. La generación anterior a la nuestra pudo todavía gozar en las delicias de los rápidos giros, y el suave y silencioso deslizarse por una superficie helada. Existía por aquel entonces en Barcelona una pista de hielo en el romántico parque de nuestra Ciudadela. Mas después de mil novecientos veintitantos, la pista de hielo artificial de Barcelona, ha sido sólo un recuerdo.

La Federación Catalana de Hockey y Patinaje ha tomado a su cargo la organización del I Campeonato de Cataluña de Patinaje sobre hielo previo para el Campeonato Nacional que se disputará sobre pista artificial en Madrid con motivo de las fiesta de S. Isidro. Para ello ha dispuesto la celebración en Nuria del Campeonato regional, en la pista de hielo natural.

No será una competición de altos vuelos, pero sí que tendrá firmeza de lo que sin palabrería, ni promesas difíciles de cumplir, se realiza con los medios cuya realidad es algo concreto. Ojalá se contase en nuestros núcleos urbanos con pistas de hielo artificial, pero mientras ello no llega, la Federación Catalana de Hockey y Patinaje, ha organizado el campeonato de Cataluña, con los elementos con que se cuenta en la actualidad. Para ello, no ha faltado el apoyo entusiasta y desinteresado de un gran club de esquí, el Club Alpino Nuria Más grande por sus concursos y competiciones deportivas y realizaciones que lleva a cabo, que por su número de asociados ni el empaque de sus proyectos.

Por ello nos hemos permitido afirmar que un nuevo deporte nace en nuestro ambiente, aunque quizás sería más cierto decir que un viejo deporte renace mañana por la noche, en el lejano Valle de Nuria.

CON LOS TRES VENCEDORES

de la velada del miércoles en el Price

A medida que finalizaban los principales combates de la velada del miércoles, fuimos entrevistándoños con sus respectivos vencedores. Sin dejarles reaccionar para pensar demasiado sus contestaciones — quizás más sinceras por este motivo — nos fueron comunicando sus impresiones sobre el combate recién terminado y sus proyectos inmediatos.

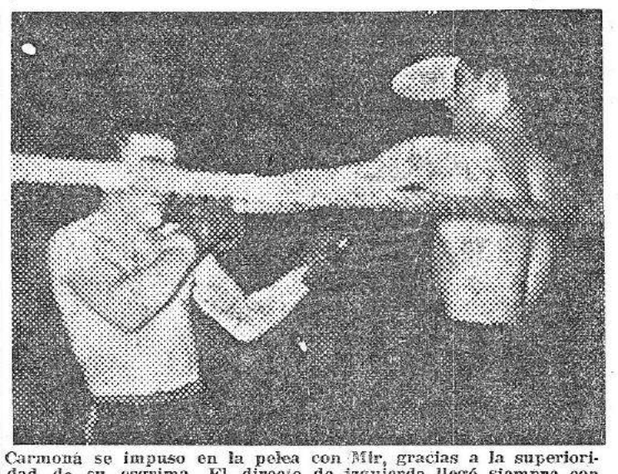

Carmona se impuso en la pelea con Mir, gracias a la superioridad de su esgrima. El directo de izquierda llegó siempre con precisión, frenando al mallorquín. — (Foto Valls)

Angel García, un campeón de Cataluña, al que muy pocas veces vemos actuar, consiguió fácilmente la victoria sobre el batallador Martos, poco adversario para el duro golpe del vencedor.

—¡Poco trabajo has tenido hoy, García!

—En verdad que lo siento, pues tengo ganas de ganarme al público y ser uno de sus favoritos

—Prodigas poco tus actuaciones; ¿a qué es debido?

—Ni yo mismo lo sé. Desde el verano pasado no había combatido en Barcelona; en cambio, no dejo de actuar por fuera con resultados satisfactorios

—¿Tus principales peleas y sus resultados?

—Por K. O. vencí a Ray Lewis, Martínez Pascual, Metalli, Abdeslam y Segura. Por puntos a Orozco — 2 veces —, T. González, Mockfi e Imperatori entre otros; nulos con Fusaro y Martí III y perdí con el mismo Martí III, en Mallorca, por puntos, decisión que me perjudicó; el mismo público la protestó por creer que la victoria me pertenecía. Después de este combate tenía que disputarle el título español al mallorquín, pero al ponerlo en juego ante el vasco Argote y perderlo, se ha retrasado por el momento mi posibilidad de conquistar el campeonato; mi más grande ilusión.

—De manera que te gustaría pelear con el campeón?

—Es mi máxima aspiración. Si Agustín Argote está dispuesto a poner su título en juego ante mí, daré toda clase de facilidades para que el combate se celebre lo más pronto posible, pues quiero demostrar, que no son infundadas mis pretensiones para la disputa del mismo.

Angel García, boxeador que impone respeto a sus contrincantes por su «anestesiante» zurda, quedó tranquilo al decirnos estas palabras en las que cifra todas sus ilusiones.

* * *

Carbonell, en el intervalo de

(Continúa en 3.ª pág.)

HA SIDO DESIGNADO

el equipo catalán para los campeonatos de esquí

El Delegado Regional de Concursos de la Federación Catalana de Esquí, designó anoche los componentes del equipo catalán, que acudirá a la Sierra de Guadarrama para disputar los Campeonatos Nacionales de Esquí. Una fuerte nevada impidió el pasado año la disputa de todos los títulos durante los Campeonatos de 1951 la edición correspondiente a 1952 cobra singular interés, ya que es de suponer que podrán adjudicarse los títulos de descenso y saltos

Para las competiciones de velocidad y saltos se han designado los siguientes esquiadores: Juan Poll Puig, Juan Giménez y José Figueras del Centro Excursionista de Cataluña; Francisco Viladomat y Luis Molné, del Esquí Club Envalira; Luis Pedrerol, del Club Esquí Supermolina, y Jaime Talens del Club Montañés Barcelonés. Para las pruebas de fondo han sido designados Andrés Planas, J. Fruitós y Domingo Martínez, del Centro Excursionista de Cataluña y Juan Mill y Juan Deulofeu del Club de Esquí Alp.

La representación femenina es asimismo de calidad, pudiéndose confiar plenamente en que el tradicional nivel del esquí femenino catalán será mantenido sin desmérito habiéndose designado a la señora Carmen Romeu de Piqué, y las señoritas Roser Llobet, Montserrat Orfila y Nuria Espinalt, del C.E.C., y Mussy Giró del Club de Esquí Supermolina, para formar el conjunto catalán.

Dos esquiadores Martínez y Fruitós y una esquiadora, Montserrat Orfila, acudirán por vez primera a una competición nacional, siendo el resto de la selección, deportistas ya foguea- dos en competiciones nacionales, lo que permite esperar con discreto optimismo las jornadas de la próxima semana en la que nuestro equipo sufrirá el asalto del equipo castellano y demás selecciones regionales.

CINCO CANDIDATOS AL TITULO

del Campeonato Regional de Balonmano a 7 :: El domingo, por la tarde, las tases finales en el Pabellón del Deporte

El primer Campeonato de Cataluña de balonmano en la especialidad de siete jugadores va a tocar a su fin. El domingo por la tarde, en la pista del Pabellón del Deporte se disputarán las fases finales de este primer campeonato regional que con tanto éxito se ha venido celebrando hasta ahora.

Después de las jornadas anteriores han quedado clasificados en inmejorable posición para adjudicarse el título cinco equipos. Son éstos: Badalona, San Gervasio, Granollers, Sans y Barcelona que sin duda en la jornada que pondrá su punto final, habrán de ofrecernos una serie de partidos memorables y seguramente de recuerdos imperecederos, pues la fórmula adoptada, de eliminatorias y adjudicación de puntos además, obliga a los equipos contendientes a rendir su máximo y a derrochar todas sus energías para no verse apeados de la competición y quedarse sin poder aumentar su puntuación. Y si a esto añadimos que ya de por sí el balonmano a siete ofrece una serie de facetas llenas de belleza que hacen desbordar el ánimo, quedará bien confirmado nuestro augurio ante la decisiva jornada del domingo.

La suerte ha querido sumarse a nuestro favor y el sorteo para la primera eliminatoria de las tres que se celebran ha dado el resultado siguiente:

San Gervasio - Barcelona, Sans-Badalona, Granollers- I. Rey y G. E. E. G. - Pueblo Seco.

Los vencedores de esta eliminatoria inicial — cuartos de final — disputarán la semifinal y final por el orden correlativo anunciado.

Como puede verse, el programa es terriblemente tentador que sin duda habrá de convencer al más exigente y satisfacer plenamente a cuantos asiduamente hemos seguido la marcha de este primer campeonato regional de balonmano a siete y que nos ha brindado inolvidables partidos.

La reunión empezará puntualmente a las cuatro de la tarde y nos han informado que todos los socios de los clubs participantes tendrán bonificación en la entrada.

Equipos suecos a los campeonatos mundiales de vuelo en Madrid

Estocolmo. — Tres equipos suecos se han inscrito para el campeonato mundial de vuelo sin motor, que se celebrará en Madrid del 30 de junio al 13 de julio. Durante este mes se celebran las pruebas de selección.

Entre los más probables figuran Billy Nylsson, campeón del mundo de vuelo sin motor Laroy Mansson y Tage Loeff.—A.

Presentación del campeón levantino

CORREA contra VILARDELL II

MAÑANA TARDE, EN PRICE

EL I TROFEO CINZANO

El interés de los programas que se ofrecen en las reuniones sabatinas, con motivo del I Trofeo Cinzano ganan en interés a medida que avanzan las jornadas de esta interesante competición.

Para mañana por la tarde se anuncian cuatro grandes peleas, y la presentación de una nueva figura valenciana, el campeón de Levante del peso welter, Correa, reciente vencedor de Ben Buker II.

Correa, del que la crítica valenciana ha hecho tantos elogios a raíz de sus últimas actuaciones, será opuesto a Vilardell II el gran pegador local, que en cada combate revela mayores posibilidades. Esta será una pelea entre dos grandes pegadores, que puede ser pródiga en emociones.

También en el peso welter, veremos la revancha Sayos II-López, esperada por los aficionados, después de la pelea que ambos disputaron con tanta furia, que pusieron los nervios del público en tensión.

Romaña el vencedor del terrible Vicho por k. o, será el contrincante de Lorman, boxeador que tiene en sus puños, dos armas fulminadoras, y abrirá la reunión, el combate de pesos moscas, entre el campeón de Cataluña amateur Ogazón y el vencedor del Guante de Oro, Cuenca.

Como puede verse, el programa es completísimo y no hay pelea que no tenga un destacado interés.

MOSTAJO Y SAURA EN MILAN

DONDE MAÑANA CORREN CONTRA LOS MEJORES "AMATEURS" DE EUROPA

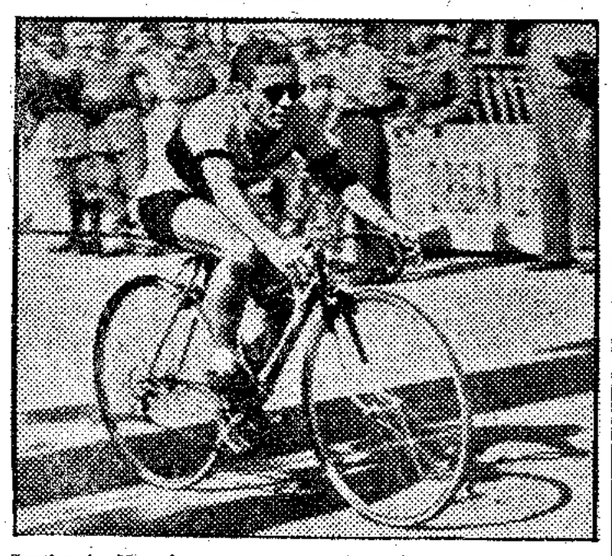

Santiaguín Mostajo, el gran campeón nacional de ruta amateur, que mañana actúa en Milán en el Gran Premio Gardirola (Foto Bert)

El ciclismo amateur español, hace su primera salida al extranjero. Mañana domingo, en Milán, sobre un recorrido de 105 kilómetros va a disputarse la Copa Galdirola, primera prueba del calendario internacional para amateurs, y que cada año reune a más de 200 corredores italianos, franceses, belgas, suizos, luxemburgueses, alemanes, etcétera. Este año los organizadores han invitado a la Federación Española de ciclismo a que dos de sus amateurs tomaran parte en la prueba. Y los seleccionados han sido los corredores catalanes, Santiago Mostajo, Campeón de España de fondo en ruta, y José Saura, campeón nacional de velocidad y persecución, los cuales están ya en Milán.

Este será el primer contacto internacional de nuestro ciclismo amateur, y por ello desconocemos lo que vale con respecto al ciclismo de otros países.

En el «Cinturón de Barcelona» de hace un par de años, al que participaron tres franceses, y dos norteamericanos, fué la única vez que hemos visto a nuestros amateurs, competir con extranjeros, aunque poca cosa se pudo sacar en claro, debido a la escasa clase que demostraron.

Ahora es otra cosa. En Milán van a encontrarse nuestros dos campeones con los más destacados amateurs europeos. No es necesario decir, con qué emoción esperamos el resultado de la actuación de nuestros jóvenes representantes.

La prueba se desarrolla en un recorrido que no ofrece grandes dificultades; buen piso y casi todo en llano.

¿Podrán aguantar Mostajo y Saura, los altos promedios a que están acostumbrados los corredores europeos...? Esta es la gran incógnita; el punto del cual depende el que su actuación pueda ser más o menos efectiva.

Los dos son rápidos, y están preparados expresamente para esta prueba. Quizá si hubiera mucha cuesta, sería favorable a Mostajo, ya que en las subidas reside su fuerte. Y quizá, si Saura llega en el grupo de cabeza, se sitúe bien en la clasificación.

Lo importante es que el ciclismo amateur español, haya salido al extranjero, lo demás vendrá por sus pasos contados.

Mañana dos jóvenes españoles defenderán el prestigio del ciclismo amateur nacional en la gran carrera milanesa. Tanto a Santiago Mostajo, como a José Saura, les deseamos una feliz actuación; tenemos la seguridad, porque les conocemos, que harán cuanto esté a su alcance y más para dejar el pabellón de nuestro ciclismo en un lugar honorable.

J. Torres Nos

EL "CONCURSO DE INVIERNO" DEL C. N. BARCELONA

Mañana la cuarta jornada de esta competición

Munté, el campeón de Cataluña infantil, perteneciente al Club decano

Nos hallamos en la cuarta jornada del «Concurso de Invierno» del C. N. Barcelona, competición que predispone a los jóvenes valores de nuestro club decano a situarse entre los mejores nadadores y water-polistas de nuestra región e incluso de España. Por lo menos la oportunidad está al alcance de todos ellos. Y hay que reconocer que las condiciones no faltan a algunos de los que concurren a esta competición preparatoria.

La natación es un deporte que exige juventud y entusiasmo. Y estas dos condiciones las reunen la totalidad de los muchachos que forman en las filas del Club de la Escollera. De ese ambiente surgieron todas las primeras figuras del momento actual, empezando por Roberto Queralt. Después de la Olimpíada de Helsinki, es posible que en nuestro equipo de water-polo aparezcan algunos claros que han de cubrirse precisamente con estos muchachos que participan en este «Concurso de Invierno».

Y éste es el mejor estímulo para todos los nadadores jóvenes, militantes en las categorías infantil y cadete: la perspectiva de formar parte de nuestro equipo nacional de water-polo o ser primera figura de la natación nacional. Un verdadero honor que no está al alcance de cualquiera. No olvidemos que hace cuatro años, mal contados, en el Japón, un nadador Hironoshin Furuhashi, alcanzó entre sus compatriotas más popularidad que el propio emperador Hiro Hito. Era la época inicial de la ocupación norteamericana. El nipón, tan celoso de su personalidad, veía humillada su raza y su nacionalidad. El Comité Olímpico Internacional desechó el ingreso del Japón y por lo tanto no pudo participar el Imperio del Tenno a la Olimpíada de Londres. No obstante, un nadador, Furuhashi, logró prestigiar al Japón mejorando incluso «records» mundiales y consiguiendo por lo tanto mejores marcas, en sus actuaciones coincidentes con los Juegos Olímpicos. Aquellas actuaciones de Furuhashi, valieron al Japón que los EE. UU., pudiesen realizar el primer acto de aproximación con el imperio de Hiro-Hito. Unos meses después, Furuhashi era invitado a los EE. UU., para efectuar unas competiciones con los mejores nadadores americanos. Y durante mucho tiempo el universitario de Tokio era saludado por sus compatriotas con las reverencias de un alto personaje.

Por otra parte, no hay que perder de vista que la natación, y en este caso el C. N. Barcelona, persiguen sólo y únicamente encauzar y propagar el deporte. Un nadador, como un atleta, aunque no llegue a campeón, realiza su mejor negocio practicando deporte por el deporte mismo.

Mañana contenderán los equipos «B» y «C» con el siguiente orden de pruebas:

100 m. libres, infantil.
100 m. libres, cadetes.
100 m. braza, infantil.
100 m braza, cadetes.
100 m., espalda, infantil.
100 m. espalda, cadetes.
33 m. libres, menores 12 años.
5x50 m. relevos libres, infantil.
5x50 m. relevos libres cadetes.

PROYECTOS PRE-OLIMPICOS del remo español

EXPUESTO EN RAPIDA ENTREVISTA, POR UN DIRECTIVO DE LA FEDERACION REGIONAL

El «cuatro con» del C. de Remo Barcelona, cuyas actuaciones internacionales han reportado otros tantos éxitos para nuestro «rowing»

Un compañero y amigo de la redacción nos dió el «soplo». Se lo agradecimos y procuramos enseguida confirmarlo. Dos esperas en la calle Trafalgar, dos intentos de teléfono y, al tercero, «blanco». Ya hablábamos con un miembro de la Federación Regional de Remo, cuyo incógnito conservamos porque omitimos pedirle autorización para oficializar la «entrevista».

—¿Es cierto que está ya aprobado un calendario de regatas internacionales preolímpicas?

—Sí. El Secretario, señor Fontquerni, tiene las fechas.

—¿Y los Clubs?

—Eso, todavía no. Además, se conoce ya el entrenador extranjero que vendrá a entrenar a los equipos.

—¿A qué equipos?

—Pues no sé. Irá a Bilbao, a Alicante, a Barcelona y a Tarragona. Pero su centro será Barcelona.

—¿Tendrá amplias facultades para seleccionar los equipos?

—Hizo mal la pregunta. Debió decir el equipo. Sólo irá a Helsinski el «cuatro con».

—Bien. ¿Pero las tiene o no?

—El no. Su misión es la de entrenar. Habrá un trío que se encargará de eso.

—¿Un trío seleccionador, como los del fútbol?

—No. Este trío tendrá las mismas atribuciones que hace unos años tenía el Comisario Técnico de la F. E. de R., pero menos.

—¿Quiénes lo componen?

—Todavía no es oficial. Pero puede tomar nota. El señor Ferrer de la Federación Vizcaína, don Juan Bta. Erice, el ex presidente de la F. E. y D. Juan Rigol, aquel gran bogador cuyo equipo, por varios años, hizo imbatible al desaparecido Club de Mar.

—Volvamos al entrenador... ¿Usted cree puede hacerse labor útil estando quince días en un lugar y quince en otro?

—Hombre, sí. Menos es nada.

—Pero la preparación de un equipo... ¿no dura meses y meses?

—Sí. Pero, por lo menos, dos entrenan ya.

—¿Quiénes son?

—El «Ur-Kirolak», desde hace varios meses, pues está decidido a reconquistar el Campeonato nacional, y el Club Rubber, que entreña casi diariamente dos cuatros.

—¿Cuándo se celebrarán los Campeonatos de España?

—A finales de mayo o primeros de junio.

—¿Por qué sólo vamos en «cuatro con»?

—Para ir en más modalidades, nuestro remo tiene que ser mayor de edad. Tener más clubs, y más número de bogadores.

—¿Y por qué no los tiene?

—Faltan incluso embarcaciones.

—¿Son malas las que se fabrican aquí, con técnicos extranjeros?

—En el agua, no las he visto. En tierra, espléndidas.

—Pero usted cree que son malas.

—Líbreme Dios de decir tal cosa. Al revés, opino que deben ser buenas.

—Pues entonces... ¿Por qué el Marítimo, E. y D. y Tarragona no las compran?

—Pues será porque no quieren.

—Así... ¿conque «cuatro con» en «outrigfer» se cuenta ahora?

—Pues los del «Ur-Kirolak» los del «Rubber», posiblemente el del C. N. Tarragona y quizás el del Club de Remo.

—Poco es, por lo que podría ser.

—Mire usted. Todo tiene sus altibajos. Y el remo tiene ahora un bajón. Pero lo importante es que no muera.

—Así será como usted dice.

—¡Bueno, tiene usted tela para rato! ¡No lo publique todo de una vez! De alguna cosita cada semana, así se hace más ambiente... ¿no cree?

—Mire, volvamos la oración por inversa, y... ¿por qué no «hace» un par de noticias tan interesantes como las de hoy, cada semana. El remo, y hasta el periódico se lo agradecerían.

Nos reímos los dos un poco. Y, sin duda, ambos pensábamos lo mismo.

¿Cuándo llegará el día en que España, en las pruebas internacionales, pueda estar representada en todas las modalidades?

Fernando FORNELLS

PARA DECIDIR DOS EQUIPOS

con vistas al Campeonato de España mañana se juegan las finales del de Cataluña

DE BALONMANO A SIETE

Mañana por la tarde, en la pista del Pabellón del Deporte, se celebrarán las fases finales del primer campeonato de Cataluña de balonmano, en la modalidad de siete jugadores.

Tras esta jornada, quedará establecida, claro está, la clasificación definitiva, que habrá de señalar a los dos equipos — campeón y subcampeón — que representarán a Cataluña en los próximos campeonatos de España que por primera vez se celebrarán en Madrid, los días 19, 21 y 23 del presente mes de marzo.

Cinco equipos han quedado en magnífica posición para poder proclamarse campeones. Cinco potentes conjuntos que habrán de multiplicarse y sacar todos los arrestos necesarios si quieren ocupar esos dos lugares tan ambicionados y hasta ahora vacantes.

San Gervasio, Badalona, Barcelona, Sans y Granollers, que son los cinco candidatos al título, no hay duda, que nos brindarán un lote de brillantes encuentros y una vez más esta serie de éxitos que viene cosechando, esta nueva modalidad del balonmano quedarán rubricados de una manera clara, rotunda y brillante.

Sintetizando, estas fases finales de este repetido primer campeonato regional, pondrán su punto final con una apasionante jornada; muy en consonancia a la calidad del deporte que la ofrece.

Y por si ello fuera poco, un nuevo factor ha venido a unirse para que la espectacularidad y emoción del balonmano se ofrezca mañana en su máxima intensidad y una vez más el aficionado podrá deleitarse ante la belleza de sus jugadas.

Dando una leve ojeada a los partidos de los cuartos de final y recordando los nombres de los cinco conjuntos con opción al título, quedará plenamente confirmado nuestro aserto.

He aquí el orden de los partidos:

San Gervasio — Barcelona.
Sans — Badalona.
Granollers — Molins de Rey.
G. E. E. G. — Pueblo Seco.

Sencillamente, un programa extraordinario.

Esta noche, en la piscina del C. N. Cataluña

FESTIVAL C. N. CATALUÑA - S. E. U.

Hoy a las diez y media de la noche, tendrá efecto en la piscina del C. N. C. Travesera 218, un encuentro de natación, Waterpolo y saltos de trampolín en ocasión de la festividad patronal de los estudiantes; entre los equipos del C. N. C. y SEU. Se disputarán carreras de 100 metros en los estilos espalda, braza y libres y relevos siete por veinticinco metros.

Finalizado el acto, don Francisco Draper, presidente de la Federación Catalana de Natación procederá a la entrega de los trofeos a los nadadores Tejero, Guasch, Fleta, Alcafoja y Castellsagué vencedores en los campeonatos sociales de 1951 y a los atletas Tejero Guasch, Mateu vencedores en sus categorías respectivas en la competición Atleta Completo 1952 en la que resultó vencedor absoluto Pedro Prades, campeón de Cataluña de saltos de trampolín, segunda categoría.

Buen comienzo de la temporada submarina

SE HA PESCADO UN MERO DE VEINTE KILOS

La pesca submarina es un gran deporte para solitarios ya afincado definitivamente en nuestro litoral.

Ahora ya no solo se pesca en verano, sino también en invierno. En esta época frígida solo hay que enfundarse un traje de goma que preserva del frío al pescador submarino.

Equipados de tal guisa, Marcel Foret y Guignet, que forman uno de los más fuertes «tandems» en ese deporte — Guinet ha descendido a pulmón limpio los veinte metros — el pasado domingo pescaron un magnífico mero en las cercanías de Palamós, tras veinte minutos de operaciones. Enrocado a unos seis metros de profundidad, sacarlo no fué fácil por las dificultades de la «lucha» en que este rey del mar quiso vivir los últimos minutos de su vida.

Apenas fues cerrada la temporada 1951, cuyo reparto de premios se efectuó en la Asociación de Pesca Submarina, a la que pertenecen ambos «googlers», la temporada 1952 se abre pues con una pieza que entra dentro de la categoría de posibles records.

Superar el mero de 20 kilos de Palamós será una marca que se establecerán como objetivo todos los ases de ese emocionante deporte.

"Gobio" venció en la regata de "seis metros"

Los hermanos Pujadas triunfan en la de "snipe", pero Pedro Pí Castelló no pudo participar :: Carol le suplió en la caña del "Vilasar" :: ¿Habrá balandristas españoles en las regatas internacionales de Mónaco?

La jornada del pasado domingo se disputó sobre dos campos: el del popular «snipe», y el del magnífico y completo yate «seis metros».

Ambas regatas tuvieron un normal y emotivo desarrollo, y en ambas se puso una vez más de manifiesto la pericia de nuestros patrones, aptos para competir en las más destacadas lides internacionales sin temor ni desdoro de ninguna clase.

En el Marítimo, la prueba de «seis metros» fué muy espectacular. Dióse la salida con bastante calma. Soplaba un flojísimo viento del Sur, casi «garbí». Salieron los yates en grupo, y llegaba a la primera boya, la del dique — se tomaron por estribor — el «Gobio» de Olegario Monegal. Pero entre el dique y el muelle de La Escollera, quedó encalmado y fué pasado por el «No Sé» de Félix Escalas, que viró en primer lugar. En último hizo esta maniobra el «Meye», patroneado por Santiago Amat, que tuvo una mala salida, por falta de viento. Además, en toda la regata extrañaron el cambio de maniobra.

Cuando los yates volvieron de la boya del Llobregat, divisamos en primer lugar ya dentro del Canal y bastante destacados, al «Gobio» y al «Racha», patroneado éste por Jorge de Montaner. Mantenían un fuerte codo a codo, pero poco a poco el primero fuése adelantando hasta llegar a la meta con varios segundos de ventaja sobre su competidor.

Fuera del puerto, los yates se encontraron con tanta niebla, que no divisaban la boya del Llobregat. A la vuelta el viento refrescó mucho sin rolar.

La clasificación de la prueba fué la siguiente: 1, «Gobio», patrón Olegario Monegal en 2 h. 8 m. 13 s; 2, «Racha», Jorge de Montaner 2.8.49; 3, «No Sé» Félix Escalas, 2.10.24; 4, «Isoba», Francisco Grisó 2.12.55; 5, «Acacia», Camilo Cuyás 2.17.25; y, 6, «Meye», Santiago Amat, 2.20.58. Todos los yates, excepto el «Acacia» eran de la flota del Club Marítimo. El «Acacia» pertenece al R. C. Náutico.

Pero en «snipe» los del Náutico tomaron la revancha y los dos hermanos Pujadas, Salvador y José María por este orden, coparon los dos primeros lugares del grupo A. En tercera posición entró el «Aire» del mismo Club y primero del Grupo C. En cuarta, Carlos Jiménez del Grupo B con su «Viruta», logró una honrosa clasificación para el club de La Escollera.

«Vilasar», del Marítimo, entró en novena posición, patroneado por Manuel Carol ya que Pedro Pí Castelló no pudo tomar la salida al haber tenido que trasladarse fuera de Barcelona por fallecimiento de un familiar. Reciba el gran balandrista nuestro sentido pésame.

Otros patrones que, además de los citados, destacaron en esta regata correspondiente a las copas M. Pérez Albert organizada por el C. N. Barcelona, fueron Francisco Llobet, con su «Rap», Carlos Pena, con su «Ninfa IV» Rafael Jiménez, con «Loli» y J. M. Ragué, con «Comodín II».

Sabemos de buena tinta que el Marítimo prepara un desplazamiento: unas regatas de «snipe» que se disputarán en Castellón llamadas III Trofeo Magdalena. Se inscribirán cuatro balandros del Marítimo y casi podemos asegurar que uno de ellos será el «Albatros» de Enrique Palmer llevando de tripulante a Eusebio Marsal.

* * *

También nos hablaron — o, mejor dicho oímos hablar — de un acontecimiento internacional: las Regatas de Mónaco. Hemos intentado telefónicamente que en el Club Marítimo nos dieran los nombres de los patrones barceloneses que representarían a España en dichas regatas. No nos complacieron.

En el Náutico fueron más amables... o más incautos. La voz que nos contestó y que no reconocimos, nos dijo:

—¿Qué quién irá a Mónaco? Sí, señor ya se sabe. Santiago Amat, Pedro Pí Castelló y José María Rieusset

Fernando FORNELLS

LAS ELIMINATORIAS

DEL CAMPEONATO DE ESPAÑA DE RUGBY

Ayer salió hacia Madrid el equipo de la U. D. Samboyana

Para jugar el encuentro de vuelta de visita de la eliminatoria del Campeonato de España de Rugby, con el Atlético de Madrid, ayer salió hacia la capital el equipo de la Samboyana.

Procuramos indagar datos con respecto al difícil desplazamiento del equipo ribereño y previa consulta al vice-presidente de la entidad samboyana, el amigo Gabarró, que nos atendió con su peculiar amabilidad, entramos en conocimiento de que los destacados jugadores, Martret y Bisbal II, no podían formar parte de la expedición, a causa de las lesiones que se produjeron en el partido del pasado domingo. También nos indicó, el mentado señor, que la salida del equipo tendría lugar por la noche, a las nueve horas, por la estación del Norte, ya que el desplazamiento a Madrid se efectuaba vía Lérida.

Acudimos a despedir a los equipiers de la U. D. Samboyana y en el andén tuvimos ocasión de departir unos momentos con el capitán del equipo ribereño, el veterano Bisbal I, que en esta ocasión asume, a la vez, el cargo de delegado de la expedición. Nos confirmó lo manifestado por el vice-presidente del club y, al mismo tiempo, nos facilitó la relación de los que forman en el grupo que iba a emprender la marcha. No pudo darnos la alineación del equipo, ya que dijo que éste no se formaría hasta el último momento. Los que se desplazan son los siguientes: Martí I, Petit I y II, Genaro, Puig I, Pallarés, Pugés, Durán, Serra, Solé, Ribas, Martínez I y II, Larroy, Gelabert, Bisbal I y el cuidador del equipo.

El amigo Bisbal nos dijo que no son precisamente ánimos lo que faltan a su equipo y que harían los imposibles para ver de mantener la mínima diferencia obtenida en el partido celebrado en San Baudilio, tratando de aumentarla, si ello fuera posible, y, de esta manera, adjudicarse el derecho de disputar la final. Pudimos comprobar que los jóvenes y veteranos elementos del conjunto ribereño estaban poseídos de idéntica moral que su capitán y que salían dispuestos a vender cara la derrota y con deseos de regresar imbatidos.

No hubo tiempo para más ya que sonó el clásico pitido que señalaba la partida del tren y sólo pudimos despedirnos y desear mucha suerte a los que emprendían viaje.

HOY SALE PARA VALENCIA EL EQUIPO DEL MONTJUICH

Este año, como es sabido, se juega también el Campeonato de España de segunda categoría. En la disputa del mismo toma parte nuestro campeón regional, el quince del C. N. Montjuich.

Le corresponde enfrentarse al equipo de la regional valenciana, A. D. Levante, el próximo domingo, en Valencia, en eliminatoria única.

Entrevistamos al presidente de la entidad del Pueblo Seco, el señor Boronat, el cual nos manifestó que el viaje se efectuaría por carretera y que la salida tendría lugar este mediodía. Nos expuso, también, el citado señor, que la euforia reinaba entre los componentes de la sección de rugby del club, por el hecho de ser ésta la primera vez que el equipo de la misma se desplaza para celebrar un partido de tanta importancia y que, por otro lado, es valedero para el Campeonato de España.

A nuestro requerimiento nos facilitó la lista de los expedicionarios que es la siguiente: Barnet, Clavel, Roca, Puigdevall, Gonzalo, Oliva, Codina, Vallés, Delgado, Sabaté, Serrate, Boronat, Puig, Martínez, Medina, Sadurní, Gaspar y Tauler. Acompañan a los jugadores los señores Bayés en calidad de delegado, y Garreta, entrenador del equipo.

Creí, nos dijo el señor Boronat, que todos los equipiers están muy animados y deseosos de regresar con una amplia victoria, que nos asegure el derecho a disputar la final de este campeonato. Por mi parte, prosiguió, tengo la completa seguridad de que ello será así.

Mucha suerte, pues, a los animosos componentes del club del Pueblo Seco y que las mieles del triunfo sean para ellos.

RUGGER

El I Derby Infantil de automovilismo

La colaboración de la O. A. R.

Esta prueba juvenil, nueva modalidad deportiva, cual es el I Derby Infantil de Automovilismo, presentada por el Club Deportivo Ebro, con la colaboración de Radio Nacional de España en Barcelona y EL MUNDO DEPORTIVO, va adquiriendo nuevas perspectivas, a medida que adelanta su organización, precursoras de su seguro éxito, ya que cada día son más las colaboraciones que llegan a sus promotores.

Una de las últimas y de destacado relieve es la de la Obra Atlético Recreativa, la cual por mediación de su Delegado Diocesano, don Silvano Claramunt, se ha ofrecido en cuanto esté al alcance de la Obra a fin de que el Derby consiga los fines previstos.

—Por nuestra parte — nos ha dicho el señor Claramunt — hemos visto con la mayor simpatía esta prueba deportiva, por sus fines altamente morales para la juventud, sin olvidar su importancia cultural y deportiva.

—Hora era —continúa— de que pudiese ofrecer a los jóvenes una posibilidad de distraer sus momentos libres de estudios, en un deporte emocionante, cual es el automovilismo que además en este caso concreto, se complementa magníficamente con el aspecto cultural, por el hecho de tener que construir su propio coche de carreras.

Pueden contar con nuestra más entusiasta colaboración — nos dice — ya que consideramos que esta clase de organizaciones de cara a los jóvenes, no pueden, ni deben fracasar, por la misión altamente instructiva que se persigue.

No precisa destacar la importancia que representa para la organización del I Derby Infantil de Automovilismo, esta nueva ayuda, dadas las características de la Obra Atlético Recreativa y por ello es recibida con el consiguiente interés, ya que la labor a realizar es mucha, antes no llegue la fecha del 2 de junio, en que se disputará la carrera y que será la primera en España adoptada, en sus normas y directrices, a las posibilidades de nuestro país de la popular y famosa carrera americana de las «Cajas de Jabón» (Soap Box Derby).

D. SILVANO CLARAMUNT delegado diocesano de la O. A. R.

Dentro de breves días será facilitado a los futuros participantes y entusiastas de la prueba, el correspondiente folleto con las características esenciales para la construcción de los coches ya que no debe olvidarse que es de exclusiva iniciativa de los muchachos, el diseño del vehículo que piense construir.

J. C. CH.

Copas Manuel Pérez-Albert, para snipes

Mañana, domingo, por la mañana, se correrá en aguas de nuestro Puerto, la tercera y última prueba de esta regata para snipes que organizada por el Natación ha venido desarrollándose en sus dos jornadas en los pasados domingos.

Esta regata, dedicada a la memoria del marino voluntario caído en el «Baleares», ha despertado gran interés entre los aficionados al snipe y prueba de ello es la numerosa participación de embarcaciones de las tres flotas locales. Son 23 los snipes inscritos y la clasificación actual hace prever para la última prueba una encenada lucha para el puesto de vencedor absoluto que ostenta Carlos Jiménez, patrón del «Viruta», de la clase B, perteneciente al club organizador.

La escasa diferencia de puntuación entre los mejores clasificados hasta ahora obligará a éstos a emplearse a fondo para tratar de lograr los tres puestos de honor establecidos por el reglamento de la regata.

La señal de atención se dará a las 11'30 y a las 11'40 la de salida, corriéndose la prueba en la dársena de San Beltrán, a tres vueltas sobre el triángulo de tres millas de recorrido.

COMPRA-VENTA
Autos - Motos

CITROEN 15 lig. c. nvo. gran ocas.
PEUGEOT 202, 2.ª serie, perf. estado. Ganga.
STUDEBAKER Champion 1946, radio. Ganga.
RENAULT Primaquatre mod. 1940; perf.
D.K.W. Weyman como nvo. Gga.
Siempre ocas. ANDREU, Plaza Tetuán, 29.

COCHES NUEVOS:
AUSTIN A-70 Hereford 1952
RENAULT 4,4 esp. SUZY desc.
AVDA. GENERALISIMO 339 bis

Resumen semanal de bolsa facilitado por el Banco Garriga Nogués

VALORES	cambio del día 29/2/52	Ultimo cambio de la presente semana	Dif.
DEUDAS DEL ESTADO			
Deuda Perpetua Interior 4% Em. 1951	84'—	83'75	— 0'25
» » Exterior 4%	107'—	106'—	— 1'—
» Amortizable 3% 1-10-49	87'50	87'50	= —
» » 4% Em. 15-11-51	99'45	99'15	— 0'30
Obs. R. E. N. F. E. 4% Em. 1949	94'—	94'—	=
OBLIGACIONES			
Ayunt. Barna 5% Em. 1941	74'85	75'85	+ 1'—
» » 4% Em. 1948	84'50	84'75	+ 0'25
Ceds. Cto. Local 4% Interprovincial	97'50	99'—	+ 1'50
» » » 4% Lotes	101'25	101'—	— 0'25
Tranvías Barna 6% Em. 1925	94'—	92'—	— 2'—
» » 5 1/2% Em. 1941	84'50	84'50	=
Catalana Gas y Eldad. 5%, serie G.	93'—	92'—	— 1'—
» » » 5%, Bonos	90'50	88'75	— 1'75
Aguas de Barcelona 5% Serie E.	96'—	96'—	=
La Alquimia 5 1/2%	88'50	89'—	+ 0'50
La Maquinista 6%	100'—	100'—	=
Productos Pirelli 6%	102'—	101'75	— 0'25
Telefónica 5% Emisión 1945	97'—	97'50	+ 0'50
ACCIONES			
Asland, Ordinarias	515'—	545'—	+ 30'—
La Maquinista Terrestre y Marítima	108'—	107'50	— 0'50
Maq. Elem. Transp. «MAQUITRANS».	112'—	113'—	+ 1'—
Tranvías Barcelona, ordinarias	105'—	107'—	+ 2'—
» » preferentes 7%	102'—	100'50	— 1'50
Cros, S. A.	582'—	586'—	+ 4'—
Aguas de Barcelona	239'—	240'—	+ 1'—
Aguas Besós	144'—	143'—	— 1'—
Aguas Llobregat	146'—	146'—	=
Catalana Gas y Eldad. Em. 1946	127'50	125'—	— 2'50
Gas Lebón, Ordinarias	115'—	114'—	— 1'—
Azucarera	128'50	129'—	+ 0'50
Sevillana de Electricidad	132'—	132'—	=
La España Industrial	418'—	419'—	+ 1'—
Industrias Agrícolas	470'—	491'—	+ 21'—
Telefónica	167'50	167'—	— 0'50
Aguasbar	81'—	81'—	=
Layetana	33'—	30'—	— 3'—
La Alquimia	253'—	253'—	=
Cía. Española de Petróleos	431'—	445'—	+ 14'—
Minas del Rif Ptas.	432'—	459'—	+ 27'—
Hidroeléctrica de Galicia	67'25	67'—	— 0'25
Explosivos Ptas.	275'—	277'—	+ 2'—

Banco Garriga Nogués

Nuestra organización permite, normalmente, el pago de talones de cuenta corriente a nuestro cargo en menos de treinta segundos

ESQUI

Servicio especial de trenes a Ribas, La Molina y Puigcerdá

Hoy sábado el tren que tiene su salida de Plaza de Cataluña a las 4 de la tarde prolongará su recorrido desde Ribas de Fresser a La Molina. Su composición desde Ripoll a La Molina será de una unidad eléctrica, con capacidad para unos 170 viajeros sentados.

Para el regreso de La Molina, además del servicio ordinario, el mañana habrá un tren especial, con salida de La Molina a las 18'30 horas el cual se unirá en San Cristóbal de Tosas con el 1902 (domiciguero) que después de tomar dos coches en Ribas y otro en Ripoll, seguirá a Barcelona.

MONTAÑISMO

La XVI Marcha Excursionista de Regularidad de Cataluña

El Club Excursionista de Gracia ha fijado la fecha del 18 de mayo próximo para la celebración de dicha importante prueba de montaña, cuya organización le fué confiada por la Federación Española de Montañismo.

El lugar de salida, itinerario y demás detalles se darán a conocer oportunamente.

LEA TODOS LOS MIERCOLES
El deporte de la nieve

TENIS

Se reunió el Consejo Regional

En los salones del Real Club de Tenis del Turó tuvo lugar recientemente la reunión del Consejo Regional que presidieron don Manuel Ayxelá y los señores Medir y Oliver, de la Asociación Catalana de Tenis con el delegado de la provincia de Lérida señor Porta.

Los clubs asistentes y sus respectivos representantes fueron: C. T. de La Salud, señor Terraza. San Gervasio, señor Llugany. Pompeya, señor Bial. Real Barcelona, señor Plaja. San Genís, señor Alujes. Real Turó, señor Clarasó. Barcino señor Barrera. Casino Argentona, señor Andreu. Sabadell, señor Morral; Hispano Francés, señor Besora. Flix, señor Marinello, y Lérida, el citado señor Porta.

Los acuerdos tomados en la reunión celebrada en Madrid el 31 de enero último por los presidentes de Asociaciones Regionales fueron sometidos a los asistentes a este Consejo Regional que mostraron plena conformidad a la actuación de los representantes de la Asociación Catalana en aquel acto. Y se convino trasladar y discutir, en su día y en la próxima Asamblea Nacional que ha de celebrarse en breve en nuestra ciudad, las proposiciones y sugerencias que para bien del tenis tengan a bien someter los clubs o sus representantes.

Y en un ambiente cordial y de mutuo y completo acuerdo terminó esta reunión no sin antes agradecer D. Manuel Ayxelá, presidente de la Asociación Catalana de Tenis, al Real Turó la cesión de su local social.

PELOTA NACIONAL

La primera jornada del Torneo GAVN

EN VITORIA

A pala corta: Berridi y Arisu (Guipúzcoa), 36; Vidal Abarca y Cortadi (Alava), 20.

Mano individual: Oguera (Alava), 18; Arocena (Guipúzcoa) 9.

Mano por parejas: Nalda y Galarreta (Alava) 22; Inciarte y Echevarría (Guipúzcoa) 9.

EN BILBAO

A pala corta: Sarobe II y Etayo (Navarra) 35; Gutiérrez y Morales (Vizcaya) 31.

Mano individual: Esparza (Navarra) 18, Aizpiri (Vizcaya) 17.

Mano por parejas: García Ariño y Barrio (Vizcaya) 22; Dufur y Arbizu II (Navarra) 20.

EN PAMPLONA

A pala: Indabersa e Iraizoz (Navarra), 45; Castro y Salaverri (Vizcaya), 42.

Se ha adjudicado tres victorias Navarra: en pala corta, en el Deportivo frente a la pareja vizcaína en mano individual, también sobre Vizcaya, en la misma cancha, y a pala, en Pamplona, frente a la representación guipuzcoana. Para empezar, no está mal...

En Vitoria, y contra los alavesés, Guipúzcoa venció en pala corta pero perdió en mano, así individual como por parejas, y con esto sí que no creemos contaran los guipuzcoanos. Y menos que los resultados fueran apabullantes. Oguera dejó en 9 x 18 a Arocena y Nalda y Galarreta también en 9 por 22 a Inciarte y Echeverría.

El único triunfo que se ha adjudicado Vizcaya ha sido en mano por parejas: su pareja representativa ha vencido a la navarra por 22 a 20.

El Campeonato Regional de Balón volea

Mañana se juega la segunda jornada

De los tres encuentros que el Campeonato regional presenta en la jornada de mañana, domingo, segunda de esta competición, el de mayor relieve, por la nivelación de los equipos, es el que han de efectuar el Payt y el Hernán A, ya que de él podremos analizar la valía actual del equipo del Payt, que en la jornada inicial efectuó un magnífico encuentro frente al conjunto del Hispano Francés.

Juega su primer partido oficial esta temporada el equipo del Club Natación Sitges, enfrentándose contra el Cataluña en la pista de éstos, esperándose un interesante encuentro porque los del Cataluña, ya más bregados que el año pasado, han de ser peligrosos para los del Club Natación Sitges, que sobre el papel salen favoritos.

En cambio, el otro encuentro que completa la jornada entre el Hernán B y el Hispano Francés, es de esperar salga triunfante el equipo del Hispano Francés, que en este campeonato, iniciado el pasado domingo, da la impresión que al presentar un solo equipo quiere darle mayor solidez y mantener firme sus posibilidades para concurrir al Campeonato de España en el que hay en litigio, como el año pasado, el Trofeo de S. E. el Generalísimo.

Descansa en esta jornada el equipo de la Agrupación Cultural y Deportiva Bomberos, actual campeón de Cataluña y de España de este deporte. — H.

El Mundo Deportivo

Lunes, 10 de marzo de 1952
AÑO XLVII NUM. 8.853

DIARIO ILUSTRADO

EDICION DE LA TARDE
Precio del ejemplar: 70 cts.

PUBLICIDAD: Según tarifa
TELEFONOS: Redacción: Día y noche, 25-59-54. Sólo noche, 25-59-44. Administración: Publicidad, 25-59-44. Venta, 25-59-44. Suscripción, 25-59-44

Desde su fundación en 1906 al servicio del deporte

Redacción, Administración y Talleres: Calle Diputación, 338 --- BARCELONA (9)

Victorias del Español y el Barcelona

Clara y justa la españolista en Sarriá, mínima y valiosa la azulgrana, en Balaidos :: Por la mínima batió el Madrid al Zaragoza y el Gijón dió la sorpresa batiendo al Santander en El Sardinero

He aquí los dos goles que variaron totalmente la marcha del encuentro Atlético de Madrid - Español jugado ayer tarde en Sarriá. Ambos marcajes logrados por Piquín en la segunda parte del mencionado «choque». En la primera mitad, los madrileños habían tomado ventaja en el marcador y dominaban. Pero en el minuto 21 de la reanudación, el pequeño interior derecha blanquiazul conseguía el empate al empalmar un centro de Marcet y, seis minutos después, rubricando una formidable jugada de Artigas, Piquín remataba el soberbio pase de formidable disparo, haciendo inútil la estirada de Argila

La verdad es que, no era para esperar con mucho optimismo y alegre entusiasmo la jornada de ayer por cuenta de los equipos catalanes. Estos tenían tarde de amplias responsabilidades: los barcelonistas en el Estadio de Balaidos, con su título de líderes de la competición, obligados a defenderlo ante un Celta que se hallaba en su mejor momento y, los españolistas en Sarriá recibiendo la visita de un Atlético de Madrid que jugaba baza de enorme importancia para sus colores con vistas al título. Y el doble problema se resolvió felizmente, con una muy satisfactoria claridad, tanto aquí como el difícil terreno vigués.

Lo de Sarriá fué, realmente, épico, porque desde los primeros compases, los dos equipos se dieron una batalla dura, nerviosa, bastante nivelada, que pudo ser más fructífera en el marcador, por ambas delanteras, de no haber mediado en el lance el consiguiente nerviosismo. Tal vez no tuviera este período de juego muchas perfecciones y bellezas técnicas, pero hubo emoción, que lo compensó todo, como, también, máxima incertidumbre, que en forma alguna desapareció cuando ya, mediado el tiempo, el Atlético de Madrid conseguía su primero y único tanto.

No dió el Español su brazo a torcer, mantuvo íntegra su moral, continuó dando la batalla a su oponente y, cuando llegó el segundo tiempo, ya «maduros» los rojiblancos, llegó, también el momento españolista, y con él, los tres tantos de un «tirón» que habían de otorgarle victoria y puntos.

Así resolvió el Español caballerosa y deportivamente, como era de esperar, un nada fácil compromiso, ganando con tanta claridad de marcador como evidentes merecimientos patentizados sobre el terreno de juego, que era el terreno de la verdad.

Mientras tanto, el Barcelona, resolvía, en Vigo, su muy espinosa papeleta en la forma que todos esperábamos. Porque, todos, teníamos muy por seguro que, los azulgrana, pasarían por la prueba del «agua y del fuego» antes de arrancarles a los célticos esos dos puntos que, para ellos, podía significar un título muy ambicionado por la «aristocracia» del fútbol español.

Fué, en efecto, el Celta, quien salió por delante en el marcador y nos hizo sentir no pocas inquietudes ante un «simultáneo» reacio a nuevos funcionamientos. Pero, al final, el empate apareció y, con él, la impresión general de que, también en el terreno gallego los contrarios del equipo catalán comenzaban a ponerse «blandos». Y por ello el dos a uno final favorable al Barcelona, ya fué acogido como una cosa esperada... pero lo cierto es, que costó alcanzarla, porque, lo que mucho vale, mucho cuesta.

Véase, pues, cómo el Barcelona se afirma en su privilegiado lugar de líder en forma tal, cobrando un poco más de ventaja, que bien puede decirse que

(Continúa en 2.ª página)

Empataron Las Palmas y Atlético de Tetuán

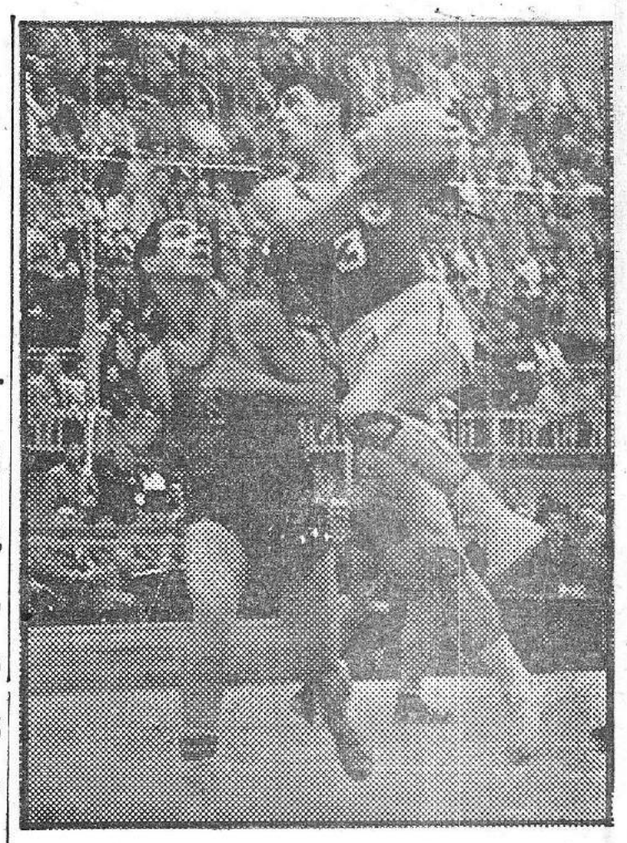

Guillín, delantero francés, se dispone a tirar, en pleno salto, acosado por el español Borrás. — (Foto Claret)

Francia batió a España

POR UN CLARO TANTEO (68-55)

Desemme, gran figura del partido :: Imedio el mejor jugador español :: La labor del árbitro italiano, Folliatti, perjudicó claramente a España

Los hechos vinieron a probar de modo claro, rotundo, que los temores que nos inspiraba este encuentro contra los franceses descansaban sobre una base sólida. Intuímos que la rapidez del conjunto galo, y la técnica individual de cada uno de sus componentes, así como su preparación física, iban a ser obstáculos muy series para nuestros seleccionados.

Y así fué, en efecto. Francia alineó sobre el asfalto de la pista del Pabellón un equipo de una solidez formidable, a una auténtica máquina de hacer tantos precedidos de un proceso de elaboración sencillamente magnífico, por medio del cual probaron los franceses su perfecta puesta a punto técnica.

La superioridad de ese conjunto — una obra de la que Busnel puede sentirse realmente orgulloso — sobre el nuestro fué de una claridad manifiesta. Y no nos duelen prendas al reconocerlo así. En punto a preparación física, esa superioridad se manifestó de principio a fin del encuentro de modo claro. En el orden técnico, las distancias se que, con todo, dejase de advertirse una ligera ventaja del lado francés, sobre todo en el instante decisivo de dar cima a su juego de ataque, en cuya fase siempre supieron hallar los franceses el hueco por donde ensayar el tiro.

Es evidente, empero, que en el aspecto donde la superioridad francesa fué más clara, fué en el tiro. Sobre todo en el tiro a media distancia, en el que Desemme y Perniceni destacaron como dos realizadores verdaderamente geniales, en especial el primero que logró encestes verdaderamente maravillosos.

Los nuestros, como esperábamos, superaron considerablemente su actuación en Bruselas. Su primera parte, especialmente, registró una calidad más que notable. Por esta vez, se atacó con más orden y se tuvo sumo cuidado en que la defensa quedase siempre debidamente guarnecida, a cubierto de las contingencias que pudiesen derivarse de la velocidad de contraataque de los franceses. Gracias a ello, el primer tiempo de los nuestros hubo de dejar complacido al más exigente, de modo especial a los que temíamos que la rapidez de los franceses acabase causando estragos en nuestra zona defensiva.

Los franceses, en este primer tiempo, hubieron de contentarse con una ventaja de sólo cuatro puntos (29—33) después de haberse visto dominados en el marcador en diversos y largos períodos de tiempos. Uno y otro equipo se defendieron hombre a hombre. El marcaje adoptado por los nuestros pecó, tal vez, de excesivamente amplio, con lo que se dió a los franceses, más ágiles, una evidente facilidad para el desmarcaje.

La segunda parte distó muchísimo de ofrecer, por ambas partes, la estimable calidad que pudimos captar al correr del primer período. Ello, sin duda, porque el partido tendió a equilibrarse y con la posibilidad de que España le diese la vuelta al marcador — posibilidad que empezó a cobrar visos de realidad cuando tras una serie de vigorosos ataques españoles, felizmente rematados, en el marcador se instaló un esperanzador 48—49, fué creándose un clima emocional en el que los nervios mandaron más de la cuenta. La emoción se puso en aquellos momentos al

(Continúa en 6.ª página)

MAGNIFICA ACTUACION DE MOSTAJO EN MILAN

Noticias de Milán (Italia), informan de que Santiaguín Mostajo, el único español en la carrera para «amateurs» «Trofeo Gardiriola», ha realizado una magnífica actuación clasificándose entre los diez primeros puestos en una carrera en la que varias naciones europeas se hallaban representadas, con un total de más de trescientos participantes.

Esperamos poder ampliar esta información una vez obren en nuestro poder los detalles precisos.

EL BARCELONA FINALISTA

del Campeonato de España de rugby, de Primera Categoría, al vencer al Plus Ultra por 12 a 0 :: El Atlético de Madrid también se clasificó, para la final, al vencer a la Samboyana por 8 a 3

El Barcelona consiguió un rotundo triunfo sobre el Plus Ultra en el partido de «vuelta» de semifinales del Campeonato de España de Rugby, venciéndole por 12 puntos a 8 y las fotos registran dos de los cuatro marcajes conseguidos por el quince azulgrana. — (Fotos Bert)

Ayer mañana se celebró en el campo de la Bordeta el encuentro correspondiente a la semifinal del Campeonato de España de rugby, entre los equipos del Barcelona y del Plus Ultra de Madrid. La victoria se la adjudicaron los equipiers azulgrana por el tanteo de 12 a 0, que dicho sea de paso reflejó con toda exactitud la diferencia existente sobre el terreno entre los dos conjuntos

Los barcelonistas no realizaron un gran partido, pero supieron imponerse a sus adversarios, que justo es decirlo, jugaron mucho mejor aquí que en el encuentro disputado ocho días antes en la capital. No nos quitaron los azulgrana el mal sabor de boca que en aquella ocasión nos dejaran, pero lo cierto es que esta vez al menos jugaron bastante durante la primera parte del partido. Su delantera se impuso por potencia y técnica a su oponente y así sacaron la mayoría de los balones que se disputaron en melée. Ello facilitó grandemente la labor de su línea de ataque que una y otra vez llevó el peligro al terreno de los «aseguradores». Como sea que el medio de apertura que alineó el Barcelona no era el titular, ya que éste no pudo actuar por lesión, ello implicó que las más de las veces se perdieran balones por la natural falta de hábito en tal sitio de quien ocupaba dicho lugar.

La segunda parte, como queda dicho, fué más anodina y pareció ser como si los azulgrana, convencidos de que difícilmente se les podía escapar la eliminatoria, no quisieran complicarse las acciones. Esto motivó que el partido declinara por los derroteros del aburrimiento, del que solo se salió por las jugadas que dieron lugar a la consecución de las dos marcas que consolidaron la victoria barcelonista.

Se temía antes del encuentro lo

(Continúa en 7.ª pág.)

EN LA TERCERA JORNADA

DE LOS CAMPEONATOS DE CATALUÑA, MOSCAS, GALLOS Y PLUMAS EN EL RING

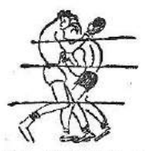

Los Campeonatos de Cataluña de boxeo amateur, nos han brindado, en los últimos años, la oportunidad de registrar bastantes revelaciones. Varias son las figuras de que hoy se nutre el boxeo profesional, que no hace más allá de un par de temporadas vestían todavía la camiseta de aficionados. Los Galiana, Carmona, Palazón, Ribas... y tantos otros, eran los principales valores de que nuestro equipo amateur se nutría, y con los cuales, Cataluña pudo recuperar la supremacía nacional, que hacía varios años se había escapado de sus manos.

En los campeonatos que ahora se están disputando, no hay duda de que se recogerán también excelentes frutos. La labor que está haciendo la Federación y los clubs, las frecuentes veladas que se celebran, dando continuas oportunidades a los jóvenes valores de poder «foguearse», y la atención que a ellos dedican los preparadores, son los factores básicos del constante progreso que se observa, y que se traduce en la clase que acredi an los actuales amateurs.

Dos jornadas eliminatorias se han celebrado, y en ambas hemos ya tenido ocasión de ver a prometedores valores. Por esto, tenemos el pleno convencimiento, de que los campeones regionales del presente año, continuarán la tradición establecida.

Mañana, habrá eliminatorias de los pesos moscas, gallos y plumas; tres de las categorías en las que hoy, como siempre, nuestro boxeo amateur está mejor nutrido. Preparémonos, por lo tanto, a presenciar peleas disputadas a toda «mecha», es decir, a vivir momentos de emoción. Hará su presentación, un equipo de Suria, que cuenta con excelentes individualidades, algunas de las cuales se ha distinguido en peleas disputadas en diversas poblaciones.

Resumiendo: el público asiduo a las veladas de aficionados, cada día más numeroso por cierto, tiene a la vista un prometedor programa.

Navarro, campeón del peso medio

pondrá el título en juego frente a Domingo López

EL MIERCOLES EN EL PRICE

Domingo López va lanzado por el camino de los éxitos, y su marcha no pudo siquiera frenarla un hombre de la categoría de Carbonell, pegador el más temible de la categoría, contra el que tuvo que sucumbir el propio Ben Buker con la rotundidad que significa una derrota por fuera de combate. Porque un veredicto de match nulo, en nada empaña, la carrera de nuestra joven esperanza y en cambio sí que significa un contratiempo para el valenciano en sus aspiraciones al título nacional. Por esto se apresuró a solicitar la revancha al final de la pelea, que López aceptó y que no cremos tardar mucho en presenciarla.

El miércoles, Domingo López va a disputar el primer título de

DOMINGO LOPEZ

su carrera, contra el campeón Navarro, otro de los que figura en los actuales momentos en el grupo de los aspirantes «lógicos» a la corona nacional. Se trata de un verdadero combate de prueba para nuestra joven esperanza, que de salvarla felizmente, quedaría colocado en situación privilegiada.

La pelea, dadas las características del campeón regional, nos referimos, claro está, a las de su estilo y temperamento, puede ofrecer a su aspirante problemas de muy complicada solución, porque Navarro, a parte de ser un excelente pegador, se bate con una energía, con una tenacidad y un alma extraordinarias. Es un «fajador» de energías inagotables, dotado de una rapidez y movilidad desconcertantes: es un hombre que castiga y agota, que machaca y aturde, muy eficaz boxeando en corto y muy peligroso cuando lanza sus clásicas voleas y «jabs» en las salidas del cuerpo a cuerpo. Navarro es, en suma, un boxeador de estilo muy personal, que por no estar sujeto a las normas clásicas, resulta muy difícil, no ya de batir, sino que de neutralizar. Es, en resumen estilísticamente hablando, la antitesis de Domingo López. De esta disparidad de estilos, puede salir un gran combate, en el que impere lo espectacular y emocional.

Navarro nos expuso su opinión de la pelea, en los siguientes términos:

—Espero poder mantener el título en mis manos, y valerme de él para poder presentar mi candidatura para el campeonato de España. Creo ser el más calificado para merecer este honor, sin embargo, se me exigen otras pruebas y yo no las rehuyo, al contrario. Se me ofrece una pelea con Domingo López, y a pesar de que en ella expongo mucho, más en beneficio suyo que en el mío, la acepto poniendo el título en juego. Se le ha señalado como mi más directo rival, y yo considero que, si lo es, negarle esta oportunidad sería colocarme en una situación poco airosa. Considero que los títulos no son concedidos a perpetuidad, y que deben de estar en posesión de los mejores. Domingo, que es un excelente boxeador y un muchacho de gran porvenir, tendrá que demostrar sobre el ring si es o no el campeón de la hora actual. Si lo es, mala suerte para mí. De todas maneras, yo dudo que lo sea. Necesito, para convencerme, que me gane, y esto lo creo difícil.

—¿Cómo andas de peso? Porque tú eres un medio un poco largo de romana.

—Me he situado al límite, sin verme obligado a forzar la máquina.

En el peso estribaba la gran incógnita de Navarro, habituado a pelear como medio y como medio pesado. Solventada esta peliaguda cuestión, las posibilidades del campeón, no hay duda de que han mejorado mucho.

Con esta pelea, y las de Mombiela-Segura en el peso welter, y de Palazón y Perelló en el de los gallos, serán tres los títulos regionales que el miércoles se pondrán en juego en el ring del

(Continúa en 2.ª página)

El C. F. Badalona, campeón de Cataluña

DE BALONMANO A SIETE

Junto con la U. A. San Gervasio acudirá al Campeonato de España que se celebrará en Madrid

El Badalona ha conquistado brillantemente el campeonato de Cataluña de balónmano a siete, después de haber conseguido ganar dos de las tres series relámpago de que constaba este campeonato disputado con gran éxito y original sistema.

Los costeros han sido el equipo más regular y aunque basan su efectividad en dos de sus figuras, los demás cumplen magníficamente, acoplando su esfuerzo al mejor rendimiento del equipo. Ayer venció excelentemente al Sans y luego con más dificultades al San Gervasio, pero demostrando su valer en la final al triunfar sobre el G. E. E. G. para proclamarse campeón indiscutible.

La jornada de ayer fué árduamente disputada y aparte este triunfo claro del Badalona, que le valía el título, hubo de celebrarse un partido más para deshacer el empate a puntos que se produjo entre el San Gervasio y el Granollers, que se resolvió victoriosamente a favor del primero.

Como quiera que mediada la competición, empezó a caer una lluvia que encharcó la pista y la hacía peligrosa para los jugadores, hubo de improvisarse un campo de juego en la parte de la Avenida José Antonio, sin asfaltar, donde se celebró la segunda semifinal, la final y el partido de desempate. Aunque el terreno no era el mismo, no influyó para nada en los resultados que se registraron.

El San Gervasio pudo obtener el segundo lugar al vencer al Granollers. Ya demostró en la semifinal jugada con el Badalona, ser mejor equipo y aunque le perdió el partido uno de sus mejores hombres por indisciplina, se desquitó de su adversidad ante un Granollers que basa su mejor éxito en el entusiasmo de sus jugadores.

El campeonato ha ofrecido una justa clasificación, pues descartados Badalona y San Gervasio, es el Granollers el que mejor puntúa, siguiendo después un trío entre el Barcelona, Sans y G. E. E. G. y finalmente el Molins de Rey y Pueblo Seco. Todo ha quedado a tenor del comportamiento de cada conjunto.—D.

El Español renovó el título de campeón

DE HOCKEY SOBRE PATINES

Cataluña y Reus, empataron

Siete puntos lleva ya el Español a su más inmediato seguidor. Ganó en Gerona al G. E. E. G., mientras que el Reus Deportivo empataba en la pista del Cataluña y a dos jornadas del final el Español revalida virtualmente el título de campeón regional. El triunfo no fué fácil, logrando un gol en cada tiempo, pero se impuso por tesón a sus adversarios y logra su primer trofeo de la temporada.

Los del Reus Deportivo estuvieron a punto de perder frente al Cataluña. Con dos a cero a su favor, el Cataluña se vió superado en última instancia y en una racha buena de los sansenses pudieron empatar un encuentro que parecía perdido sin remisión. Sirerols fué el autor de los dos goles del Cataluña, mientras que Magriñá de penalty y Grau de un tiro cruzado, los goleadores del Reus. Pellicer formó los siguientes titulares: Domingo, Dalmau, Humet, Barberá y Sirerols, por el Cataluña, y sentís, Pijuan, Orpinell Magriñá y Grau, por el Reus Deportivo.

Ganó el Sardañola al Hospitalet y por tanteo fuerte para las pretensiones de su adversario y la lucha para designar el promocionista sigue sin decidir, ya que por ahora es solo el Vilafranca el que desciende automáticamente, pues a cinco puntos del Sardañola y Gerona, no puede alcanzarles.

El Barcelona, que aspira todavía al segundo lugar, venció en la pista de la carretera de Tarragona al Club Natación Reus. Los goles que le dieron el triunfo los consiguió en la segunda parte y el que consolidaba la victoria en el último segundo.

Los del Vidalet ganaron en Vilafranca y parece que se escapa de la promoción. Un cuatro a dos en Vilafranca es bastante halagüeño para los del Vidalet, que llevan ahora una buena racha para consolidarse en la zona de fuera de peligro promocional.

Queda el partido entre el Turó y el Gerona, donde los barcelonesos consiguieron una halagüeña victoria que le salva de todo peligro, pues ahora incluso tiene posibilidad de ser el cuarto representante para el Campeonato de España que no ha de tardar mucho en celebrarse en nuestra ciudad.—H.

¡A Sevilla en avión...!

Viaje organizado por Viajes Marsans en colaboración con El Mundo Deportivo

En la jornada de ayer, el Barcelona recorrió un magnífico trecho en su marcha hacia el título liguero de la temporada 1951-52. Porque supo vencer con toda clase de merecimientos en el siempre para él difícil terreno de Balaidos. Estos puntos positivos, o mejor, esta victoria, unida a la derrota que a la misma hora sufría el Atlético de Madrid en Sarriá, permite a los azulgrana situarse como gran favorito. Pero los azulgrana, no lo olvidemos, no pueden confiarse ni mucho menos. En donde tienen en realidad la llave del triunfo, es decir, la posibilidad de poder entonar el optimista «alirón», es en Sevilla, donde el día 23 han de jugar. Este partido sí que es decisivo, tiene todo el carácter de una verdadera final. Porque si lo ganan, nadie les podrá ya detener en su brioso sprint.

Vale la pena el desplazarse a Sevilla. Y máxime teniendo ya la seguridad de poder ver un Barcelona lanzado vertiginosamente, porque todos sus figuras, Kubala, Gonzalvo y Ramallets, estarán en plenitud de facultades.

Se impone el desplazamiento a la bella capital andaluza. Entendiéndolo así, Viajes Marsans, siempre atenta a los momentos deportivos de suma trascendencia, ha organizado conjuntamente con EL MUNDO DEPORTIVO un viaje en avión especial para este sensacional encuentro.

Se saldrá el sábado al mediodía y se regresará el lunes alrededor de la misma hora.

¡Quién, pudiendo, va a perderse el viaje...!

Para inscripciones a Viajes Marsans, S. A., Rambla Canaletas, 2 y 4. Tel. 213097, y Paseo de Gracia, 13. Tel. 224624.

10"4 EN LAS 100 YARDAS

NUEVO RECORD MUNDIAL

Sidney.— Marjorie Jackson, la gran esperanza australiana en las pruebas de velocidad de los Juegos Olímpicos, ha conseguido mejorar el record mundial de las 100 yardas, cubriendo esta distancia en 10 s. 4-10

Competía hoy por primera vez desde el accidente automovilista que sufrió hace dos semanas.

Poco después de lograr esta marca participó en un handicap de 100 yardas, disputado media hora después. Triunfó con el tiempo de 10 s. 5-10.—Alfil.

La Copa Barcelona de pelota base

El Hércules, vencedor del Torneo, vencido por el Español

Se disputó ayer la última jornada de la Copa Barcelona de Pelota Base, que dió la única derrota del Hércules y la primera victoria del Barcelona.

El Español ganó al Hércules, pero este triunfo no afecta para el primer lugar, que lo tiene asegurado el Hércules Las Corts, al haberse adjudicado por decisión su partido anterior contra el San Gervasio.

Tenemos ya designado campeón y subcampeón de esta primera competición de la temporada beisbolera, porque asimismo el triunfo del Español sobre el Hércules permite al nuevo vencedor proclamarse subcampeón del torneo, pues aun perdiendo los españolistas su partido pendiente contra el Barcelona, no afecta para los primeros lugares.

El Español se mostró en esta ocasión nitidamente superior a los del Hércules, batiéndole por nueve carreras a dos, destacando la gran labor de Gómez, que dió un magnífico palo de tres bases, actuando asimismo muy seguro en el box su lanzador Oscar del Campo.

Arbitraron Gimeno y Yarza y los equipos formaron como sigue:

Español: Oscar, Peralta, Ortego, Arribas, Detrell, López, Alejo, Gómez y Vives.

Hércules: Gallardo, Pueyo, Juárez, Valentí, Ciurana (González), Carrillo, Mateu, Sánchez y Redón.

El otro partido que completaba la jornada entre el Barcelona y el San Gervasio, dió una clara victoria a los azulgrana por doce carreras a seis.

Hay que destacar dos jonruns de Casals y unos buenos palos de Montguillot, Ramós y el tercera base Gabriel.

Los equipos que jugaron en La Bordeta se alinearon de la manera siguiente:

Barcelona: Lacalle, Gabriel, Rosich (Garcés), Pueyo, Cruselles, Gabriel, Montguillot, Ramos y Garcés (Rosich).

San Gervasio: Rodríguez, Español, Aldea, Juárez R. García), Casals, García, Fidalgo, Segura y R. García (Casals II). — H.

Marcas prometedoras

se chluvieron en la quinta jornada del Concurso de Invierno del C. N. Barcelona

Otra nueva jornada del «Concurso de Invierno» del C. N. Barcelona, y una nueva demostración de lo mucho que hay que esperanzar de los jóvenes nadadores del Club decano, precisamente por su juventud y entusiasmo. Una carrera muy interesante nos ofrecieron Vilarroig (1 m. 10 s.); Guillot (1m. 10 s. 7-10) y Mata (1 m. 11 s. 4-10). Los tres alcanzaron la meta en medio de una extenuada competición en los 100 metros libres. Hay que destacar, sin embargo, las continuas superaciones de Guillot, nadador del que no dudamos dará que hablar en los próximos campeonatos regionales.

Munté, sin contrincante, venció en los 100 metros braza, con una marca (1 m. 27 s.), que puede, desde luego, mejorar sensiblemente. Muy competida la prueba de braza, establecida igualmente sobre el hectómetro, entre Platz e Ibáñez, que, con 1 m. 29 s. y 1 m. 30 s. 2-10, dieron la oportunidad de una llegada emocionante. Y en los 100 metros espalda infantil Mata consiguió 1 m. 31 s. 8-10, prometedor de sensibles mejoras.

El antiguo nadador del Reus Deportivo, Figueroa, impuso su nervio en la prueba de 100 metros espalda, consiguiendo una marca aceptable (1 m. 22 s.), que constituye, desde luego, una de las mejores marcas a cargo de este nadador. Venció, victoria digna de ser destacada a Riba (1 m. 24 s. 8-10), éste faltado indiscutiblemente de preparación.

Capítulo aparte, hay que citar otra vez a Mahe, vencedor de la prueba de 100 metros libres, reservados para los nadadores de segunda categoría, logrando 1 m. 22 s. 4-10, marca desde luego muy digna de tenerse en cuenta, dada la circunstancia de que este nadador ha corrido en plan de competición, en muy escasas manifestaciones deportivas y, desde luego, en una distancia como la que queda señalada.

Muy meritorio el triunfo del menor de doce años Casas, en la prueba de 33 metros libres, por cuanto pudo vencer por una sola décima de segundo, siendo su directo contrincante, que realizó una carrera digna del mejor aplauso, Pantinat, que a su vez se impuso a Gummá, que se distanció de su inmediato contrincante por sólo siete décimas de segundo de diferencia.

Muy simpática resultó la reunión, pródiga en «forfaits», hemos de creer involuntarios, y sobre todo manteniéndose la tónica de entusiasmo y afición por parte de un grupo de muchachos que hacen deporte con la mejor de las ilusiones y con el más elevado de los ideales, cualidades que, desgraciadamente, no son pródigas en el deporte actual.

Como final destaquemos el encuentro de water-polo, en que el equipo «B» venció por 8 a 0, en una superioridad manifiesta de juego.

Los infantiles de nuestro club decano realizaron algunas jugadas muy bien llevadas y con un sentido del water-polo bastante concreto. Ello quiere decir que entrenándose a nadar más y mejor y con una asidua preparación, algunos de ellos pueden llegar a ser buenas figuras. Por el equipo B destacó la compenetración de Mata, Munté y Gummá, aunque tuvieron a su favor muchas «facilidades» por parte de la defensa contraria y con un portero francamente desmoralizado después del tercer gol.

El water-poro local, regional y nacional tiene su «vivero» en el C. N. Barcelona. Y ayer lo ratificaron los dos equipos infantiles que actuaron en este «Concurso de Invierno». — V. E.

El Campeonato de Cataluña

de hockey, en sus últimas fases

La doble jornada del sábado tarde y del domingo por la mañana, han dejado la competición regional de Primera División, a sólo dos fechas de su final. Y después de catorce jornadas se afianzan en primero y segundo lugares el Tarrasa y el Barcelona, respectivamente, aunque los azulgrana lo comparten con el Egara. El Tarrasa empató en estas dos actuaciones, primero con los azulgrana a un tanto y en el campo del Polo, con el primer equipo polista en un encuentro en que ninguno de los dos equipos marcó tanto alguno. Hubo fases de dominio por parte de unos y otros, quizás de alguna mayor intensidad por parte del Tarrasa; también desaprovecharon las respectivas delanteras alguna que otra ocasión de marcar un tanto, por lo menos, y como es habitual en partidos y resultados de esta clase se lucieron las líneas defensivas de uno y otro once.

El Barcelona, en la Bordeta, superó al Rimas, tan sólo por dos tantos a cero; ello demuestra que la delantera azulgrana actuó con precaria efectividad y también que la defensa de los jugadores del Rimas alcanzó ese grado de acierto y hasta de éxito que señalan estos pocos tantos que traspasaron su marco. Dinarés fué el autor de ambos y a los azulgrana les desventajó en su juego el mal estado del terreno.

Diagonal y Pedralbes se enfrentaron para disputar un encuentro reñido pese a pertenecer ambos a la misma entidad o ser once «fraternales», hasta cierto punto... Unos y otros se mostraron más acertados que en otras ocasiones en la búsqueda del camino del gol que hallaron en cinco ocasiones los delanteros del Diagonal y un par de veces los del Pedralbes. Estos goles los marcaron Escudé de un magnífico tiro cruzado y Casadevante, en la segunda parte. Y por el Diagonal puntuaron Folch (2), Company (2) y M. Renau.

También resultó sumamente competido el encuentro que en Tarrasa jugaron el once de Educación y Descanso y el Junior barcelonés, que se resolvió a favor del equipo egarense por la mínima diferencia. Los delanteros de E. y D. marcaron tres goles y la réplica del Junior sumó solo dos, que obtuvieron Jaime y Rafael Armengol, lo que produjo naturalmente la mencionada victoria mínima del equipo de Tarrasa, que suma dos puntos y tiene un partido menos jugado — lo propio que el Diagonal — que los restantes participantse en la competición.

A Gerona se desplazó el Egara para contender con el G. E. E. G. y el resultado de este encuentro, que completaba esta jornada, fué de tres goles a cero a favor del Egara. Los marcaron Comerma (2) y Llongueras, el restante.

En la Segunda División, son el Barcelona A y el Tarrasa los que caminan con mayor firmeza hacia la obtención del título y del sub-título. Los azulgrana se hallaron sin adversario ese día, pues el Armonía no acudió a disputar el partido o cedió los puntos del mismo. Y el Tarrasa, en el campo del Réal Polo, logró un buen triunfo por tres a cero sobre el segundo equipo polista; los marcaron Morera (2) y Nasarre y el primer tiempo terminó ya con dos a cero a favor del Tarrasa.

En la Bordeta empataron el Barcelona B y Egara, terminando con idéntico resultado — uno a uno — el partido Sarriá-Argos, el Junior perdió ante E. y D. en Tarrasa y no llegó a celebrarse, dejémoslo en aplazado, el que debían jugar Pedralbes y Rimas. Volvemos de nuevo a las enojosas «no presentaciones» que parecían casi resueltas. Lamentémoslo...

X. X.

BILLARES SOLER
MESAS PIN PON y accesorios
Viladomat, 122 - BARCELONA

EN LA PISTA DE HIELO DE NURIA

Se proclamaron los primeros campeones regionales de patinaje

Los I Campeonatos de Cataluña de patinaje artístico celebrados el pasado sábado en la pista de hielo de Nuria, registraron un éxito completo, que superó en mucho lo que podía esperarse de una competición en una modalidad nueva en nuestro ambiente. La participación fué numerosa, los patinadores demostraron haberse adaptado rápidamente a las evoluciones sobre patines a cuchilla y el público que presenció la prueba fué numerosísimo.

Digamos que la pista de Nuria estaba en perfectas condiciones, tanto por el estado del hielo como por la magnífica iluminación de la misma. Todo ello contribuyó a ofrecer un magnífico espectáculo, del que todos cuantos lo presenciaron quedaron magnificamente impresionados.

A destacar las exhibiciones de Carmen Arbizu, campeona individual: Nuria Espinal, sub-campeona; Jaime Ambrós, vencedor de la categoría masculina y sobre todo la pareja formada por Marcela Trullols y Jaime Viñes, que fueron los que hicieron una exhibición más completa y con mayor repertorio de figuras.

La organización, a cargo de la Federación Catalana de Hockey y Patinaje, fué perfecta. Actuaron de jueces los señores Reynals, Flegenheimer y Agustí y de Juez árbitro don Juan Figueras.

Ayer en el Hotel del Santuario, tuvo efecto el reparto de premios, al que asistió el Presidente de la Ysamat, acompañado de los directivos de dicho organismo y de los clubs A. Nuria y Nuria S. A.

RUGBY

EL BARCELONA FINALISTA

(Viene de la página)

que pudieran hacer durante el mismo los tres cuartos del Plus Ultra — creemos que era precisamente en esta línea en la que fundamentaban su fe en la victoria los dirigentes y demás componentes del equipo madrileño — pero aquellos fracasaron rotundamente, ya que ni una sola vez consiguieron no ya solo pasar las líneas barcelonistas, sino que no supieron tampoco frenar los ataques que dieron lugar a los ensayos de los azulgrana.

Los tantos que dieron la victoria al Barcelona fueron marcados por Fontcuberta (3) y Juan (3), durante la primera parte y por Rovira (5) y Rodó (3), en la segunda.

Como atenuantes destacados debemos señalar a Floro, Payán y Encabo por parte del Plus Ultra y a Bella, Rovira y Badosa por la del Barcelona.

Cuidó de la dirección del encuentro el colegiado de la Región Centro Ricardo Madrid, quien tuvo una actuación llena de aciertos en el desempeño de su labor. A sus órdenes los equipos adoptaron las siguientes formaciones:

Plus Ultra.—Floro, Moralce J., Fuster N., Cuchi, Herreros; (a) Ribas P. (m.) Payán, Ribas E., Encabo, San Juan, Rebolro, Quijano, José Mariano, Mínguez e Izquierdo.

Barcelona.—Bella; Gayobert II, Gayobert I, Juan, Fontcuberta; (a) Colominas (m» Rabassa, Rovira, García, Blanch I, Badosa, Peña, Anell, Rodó y Cardona.—RUGGER.

* * *

Madrid 9. (Crónica telefónica. —La escasa diferencia — un solo tanto — con que se ha presentado en la Ciudad Universitaria madrileña esta tarde el quince de la Saboyana en su segundo partido semifinal de campeonato, frente al Atlético, presentaba a ese favorito de la eliminatoria, Sin embargo, cuando a poco de empezar la lucha los de San Baudilio marcaban un tanto por mediación de Martínez II, aumentando así a cinco su ventaja sobre los blanquirojos, el encuentro entró en una fase de extraordinario interés [illegible]ción.

[illegible] duró mucho, empero, esta [illegible] entre el numeroso público del choque madrileño-[illegible]. El Atlético comenzó a [illegible]ense técnicamente a sus [illegible]rios a base especialmente [illegible] dominio de balón y una [illegible]idad que desbordaba a sus [illegible]migos, logrando el cuarto de hora de juego marcar Calzada, logrando la transformación del [illegible]nto.

Continúa el juego bajo el duro desarrollo técnico, marchando ahora por delante el Atlético con un punto de ventaja que aumentaron los rojiblancos al conseguir un nuevo marcaje, esa vez por medio de Roberto.

En la segunda mitad el tanteo no tuvo variación alguna, dedicándose los vencedores a contener con gran serenidad los ataques de sus contrarios. En el último cuarto de hora de nuevo hubo dominio madrileño, pero sin que se lograran nuevos marcajes.

El resultado respondió plenamente a [illegible] desarrollado por los dos grupos contendientes, debiendo destacar el entusiasmo y deportividad con que se ha luchado por ambas partes.

En el Saboyana fallaron los tres cuartos.

El arbitraje a cargo del colegiado Arceniega, no gustó al «respetable». Los equipos formaron así:

Unión Deportiva Saboyana.—Martí, Martínez, Elbal, II, Petit, Puig, Rivas, Soler, Petit II, Bisbal, Martínez, Larrey, Martí II, Pallarés, Durán y Martínez II.

Atlético de Madrid.—Cubillo, Roberto, De Miguel, Marcelino, Dualde, Calzada, Menje, Feliciado, Pepín, Moré, Gusquiza, Montelo, Albora, Macías y Dualde II.—PINA.

EL MONTJUICH VENCEDOR DE LA SEMIFINAL DE SEGUNDA CATEGORIA

Valencia, 9. (Por conferencia telefónica de nuestro corresponsal). — En Catarroja se disputaron las semifinales del Campeonato de España de Rugby de segunda categoría, entre los representantes de Cataluña y Valencia, que eran el Club Natación Montjuich y la Sociedad Valenciana Fabara. Vencieron los catalanes por 16 puntos a 5. En el primer tiempo, el resultado era de 8 a 0 a favor del Montjuich, que marcó en un golpe franco, sacado por Martínez y una marca de Gonzalo, transformada por el mismo Martínez.

En la segunda parte, los valencianos se emplearon más a fondo, logrando una marca que fué transformada. Con el ocho a cinco el encuentro adquirió una gran emoción, teniendo que emplearse los jugadores catalanes con todas sus fuerzas para ganar definitivamente el encuentro, y lo hizo en forma tal que en los veinte minutos su dominio fué total, aplastante, jugando constantemente en campo contrario, pese a jugar con un jugador menor por lesión del talonador Clavell, que resultó lastimado. En esta segunda parte, el juego se endureció un poco.

La superioridad del equipo catalán fué manifiesta, brillando en cambio el coraje con que lucharon los valencianos.

El encuentro fué dirigido imparcialmente y con acierto por el colegiado del Centro, señor Cuesta.

El campo del Catarroja registró una gran entrada y el público salió muy satisfecho por la actuación del equipo catalán.

La alineación que presentó el Montjuich fué la siguiente: Barnet, Clavell, Roca, Vallés, Oliva, Delgado, Gonzalo, Puigdevall, Serrat, Massanet, Codina, Martínez, Puig, Sabaté y Sadurní.

JOSIMBAR

GIMNASTICO DE MADRID, SE CLASIFICA PARA LA FINAL AL VENCER A LA UNIVERSIDAD DE SEVILLA POR 35 a 3

Córdoba, 9. — Se ha jugado un partido de rugby entre el Gimnástico de Madrid y el Universidad de Sevilla, correspondiente a la semifinal de la Copa de España de S. E. el Generalísimo.

Terminó el encuentro a favor de los madrileños por 35 a 3. El Gimnástico no tuvo enemigo. Este encuentro había despertado mucha expectación hasta el punto de que el estadio del Arcángel ha presentado un lleno.—A.

RESULTADOS DE LA JORNADA DE AYER...

ATLETISMO

CAMPEONATO DE CATALUÑA INTERCLUBS

Primera categoría:
Barcelona, 78. C. N. Barcelona A, 98.
Manresa, 101. Layetania, 97.
Segunda categoría:
Tarrasa, 110. Barcelonés, 109.
Reus Dep., 121'5. CN Barcelona B, 96'5.
BUC, 65'5. CN Reus, 106'5.
Segunda categoría «B»:
Hispamer, 36. CN Barcelona C, 39.
Tercera categoría:
Grupo I
Linterna R., 28. JA Sabadell, 48.
Grupo II
CD Tarrasa, 47. Badalona, 32.
Grupo III
Luises G. 52. O. A. R., 22.
GEEG, 38. Universitari, 33.

C. F. Barcelona - C. N. Barcelona

10.000 m. lisos:
Reche, CFB, 33,38»8.
Hernández, CFB, 3342»2.
Cases CNB, 34,6».
400 m. vallas:
Portolés CFB 1'00»2.
Berenguer CNB 1'01».
Ribera CNB 1'01»2.
Pértiga:
Esteve, CNB 3'10.
Torrella CNB 3'10.
Ramis, CFB 2'95.
Martillo:
Aliaga CNB 42'56.
Montes CNB 37'03.
J. Junqueras, CFB 35'25.
100 m. lisos:
Pradell, CNB, 11»6.
Bardolet CFB 11»8.
Cimeno CFB 11»9.
800 m. lisos:
Jimeno CNB, 2,03».
Viladach, CNB 2,06».
Salices, CFB.
110 m. vallas:
Berenguer, CNB 17»8.
Batlle CFB 18»4.
Bassa CNB 18»4.
Longitud:
Badía CNB 6'27.
Millas CNB 5'87.
Pradell CNB 5'78.
4x100 m. lisos:
C. N. Barcelona, 46»2.
C. F. Barcelona, 46»6.
Puntuación final:
C. N. Barcelona, 98.
C. F. Barcelona, 78.

C. D. Manresa - C. A. Layetania

10.000 m. lisos:
Arnau CAL, 35,17»6.
Argemí CAL 35,18».
Ricart CDM 35,37»2.
Pértiga:
Bonamusa CAL 3'20.
Hoes CDM 2'80.
Ovejero CAL 2.80.
400 m. vallas:
Clotet CDM 1,04»4.
Bonamusa CAL 1,07»3.
Hoes CDM 1,08»7.
Martillo:
Estangre CAL 33'89.
Oliveras CDM 33'13.
Juanola CDM 28'03.
100 m. lisos:
San Nicolás CDM 12»1.
Farrés CDM 12»2.
Esquerra CAL 12»7.
800 m. lisos:
Clevería CDM 2,07»4.
Claramunt CAL 2,09».
Espinalt CDM 2,10».
Barra:
López CAL 24'36.
Suari CAL 20'72.
Juanola, CDM 19'49.
110 m. vallas:
Bonamusa CAL 19»1.
Juanola CDM 19»7.
Esquerra CAL 20»1.
Longitud:
Sannicolás CDM 6'30
Bondía CDM 5'75
Busquets CDM 5'45.

CICLISTAS
Para cuadros de líneas perfectas y a su medida se lo construirá
PASCUAL
Casa especializada desde 1919
SANS, 323 BARCELONA

4x100 m. lisos:
C. D. Manresa, 47»1.
C. A. Leyetania, 48»5.
Puntuación final:
C. D. Manresa, 101.
C. A. Layetania, 97.

B. U. C. - C. N. Reus

10.000 m. lisos:
Sierra CNR 32,37»9.
Virgili CNR 34,40».
Ariño CNR.
Pértiga:
Roca BUC 3'10.
Virgili CNR 2'81.
Cases BUC 2'65.
400 m. vallas:
Sanz CNR 1,05»8.
Virgili CNR 1.06».
Mesanza BUC 1.06»5.
Martillo:
Catalá CNR 39'74.
Roca BUC 29'46.
Mateu BUC 29'22.
100 m. lisos:
Jaumá CNR 12»3.
Gálvez CNR 12»4.
Font BUC 12»6.
800 m. lisos:
Roig CNR 2,07»8.
Jové CNR 2,08»6.
Cases BUC.
Barra (no efectuada).
110 m. vallas:
Roca BUC 18»2.
Sanz CNR 19».
Virgili CNR 19»4.
Longitud:
Rodríguez CNR 5'81.
Roca BUC 5'34.
Gálvez CNR 5'30.
4x100 m. lisos:
C. N. Reus 48»2.
B. U .C., 49»5.
Puntuación final:
C. N. Reus, 106'5.
B. U. C., 65'5.

E. D. Tarrasa - C. G. Barcelonés

5.000 m. marcha:
Planas EDT 28.05.
Gil EDT 29,33»6.
Peso:
Sallent EDT 10'52.
Jarque CGB, 10'49.
Altura:
Bosch EDT 1'55.
López, CGB 1'55.
200 m. lisos:
Ros CGB 24»7.
Relanzón CGB 25»2.
1.500 m. lisos:
Pozo EDT 4.33»6.
Vilaespasa CGB 4,34»4.
4x400 m. lisos:
Baceloneés, 3,54»8.
Tarrasa, 4,14»4.
Disco:
García EDT 35'50.
Valls CGB 29'28.
Triple salto:
López CGB, 12'56.
García CGB 12'52.
400 m. lisos:
Ros CGB 56»3
Relanzón 57»4.
Jabalina:
Tarruella EDT 36'59.
Ortal EDT 33'01.
5.000 m. lisos:
Pozo EDT 17,25»2.
Carderas EDT 17,34»2.
Puntuación final:
E. D. Tarrasa, 110.
C. G. Barcelonés, 109.

U. D. Vich - C. D. Granollers

10.000 m. lisos:
Boixaderas UDV 35,21»2.
Ordeig UDV 35,44»2.
Pértiga:
Ralló UDV 3'25.
Llach CDG 3'10.
400 m. vallas:
Casajuana CDG 1,01».
Salvans UDV 1,03».
100 m. lisos:
Batiste UDV 12».
Soler UDV 12»1.
800 m. lisos:
Serquella UDV 2,08».
Carbonell UDV 2,13».
Barra:
Clavero CDG 35 m.
Colom UDV 26'54.
110 m. vallas:
Casajuana CDG 16»8.
Salvans UDV 17»8.
Longitud:
Vilá UDV 5'53.
Margarit CDG 5'43.
4x100 m. lisos:
Puntuación final:
U. D. Vich, 99.
C. D. Granollers, 53.

Al C. D. Granollers le han sido descontados 15 puntos por no presentar el equipo completo.

BALONCESTO

CAMPEONATO DIOCESANO

Primera categoría:
SP Tarrasa — Josepets 39—32
Mollet — Montserrat 45—21
Milenario — Gaudí 26—14
Sanllehí — CPC 28—31
Prat — Claret 22—24
San Juan — Luises 31—5
Puntuación:
San Juan 38
C. P. C. 37
Josepets 35
Prat 32
Teyá 31
Mollet 30
Sanllehí y Luises 27
Tarrasa 26
Gaudí 24
Claret 23
Milenario 22
Montserrat 21
Segundos equipos:
Tarrasa — Josepets 32—31
Milenario — Gaudí 17—27
Sanllehí — CPC 18—35
Prat — Claret 22—16
San Juan — Luises 57—5
Segunda categoría:
Canet — El Sabadell 43—13
Las Corts — Canigó 10—28
AD Mataró — Concepción 34—28
Vallvidrera — Cabrera 46—34
Viladecans — Parets 28—25
Tercera categoría:
Fase final:
Matadepera — Torrasa 17—22
Collblanch — JAC 33—13
Cultura — NJ Badalona 14—26
AD Mataró — Ripollet 23—24
Cadetes:
Grupo Barcelona:
Uralita — Luises 35 36
Cultura — San José 19—22
Torrasa — «Metro» 20—34
Collblanch — Josepets 28—31
CP Mollet — Claret 34—20
JAC — Gaudí 18 21
Copa JACE:
Tercera categoría:
Vallvidrera—San Andrés 31—37
JGP — Sta. Perpetua 26—22
Terranostra — Balmes 23—14
SJ Mataró — Arilsa 37—25
A. March — PEM 30—16
Se clasifican para la siguiente fase: San Andrés J. G. P., Terranostra, S. J. Mataró y P.E.M.
Copa Primavera:
Barcelonesa — IIM Badalona 14—43
Hispamer — Cataluña 45—15
Montalegre — Bonanova 47—22
Sarriá — Cardona 27—38
Rubí — Moncada 20—60
CMI — Rosario 11—52

BALONMANO

CAMPEONATO DE CATALUÑA A SIETE

Eliminatoria:
Granollers — M. de Rey 7—0
Sans — Badalona 3—8
San Gervasio — Barcelona 3—2
P. Seco — Gerona 2—4
Semifinales:
Badalona — San Gervasio 2—1
Granollers — GEEG 0—1
Final:
Badalona — GEEG 3—1
Desempate para el segundo lugar:
Granollers — San Gervasio 2—8
Puntuación final después de las tres jornadas:
Badalona, 10 puntos. San Gervasio, 8. Granollers, 7. GEEG, Barcelona y Sans, 5. M. de Rey, y Pueblo Seco, 3.

CICLISMO

CARRERA CICLISTA DE LA U. D. AURORA

Clasificación general:
1. José Saura, 1.15,4» (promedio 40 kilómetros hora).
2. Antonio Bertrán, 1.16'34.
3. Manuel Martínez. 4. Francisco Martínez, 5. Jorge Suñet, 6. Francisco López, 7. Luis Esteva, 8. Marcos López, 9. Santiago Gispert, 10. Alejandro López, 11. Alberto Lluneli.

PRUEBA SOCIAL DE LA A. C. COLLBLANCH

Clasificación general:
1. Angel Giné, 1.21.
2. José Vidal, 1.21.35.
3. Enrique Bacardí, 1.21.35.
4. Blas Bernal, 5. Julián Benito, 6. José Pitarch, 7. Emiliano Duch, 8. Pedro Zamora, 9. Isidro Piñol, 10. José Carbonell, 11. Umberto Tesi, 12. Antonio Saludes, 13. Fermín Torres, 14. Enrique Tuca, 15. Baudilio Montserrat, 16. Tomás Tintó.

FUTBOL

CAMPEONATO NACIONAL DE LIGA

SEGUNDA DIVISION

Grupo II

Melilla — Murcia	2—0
Mallorca — Córdoba	7—1
Levante — Granada	1—0
P. Ultra — Hércules	1—0
Alicante — Salamanca	0—1
Linense — Mestalla	0—6
Málaga — Alcoyano	4—0
Cartagena — At. Baleares (suspendido).	

Clasificación actual

Málaga	26	16	6	4	76	34	38
Mestalla	26	16	3	7	59	26	35
Hércules	26	14	4	8	43	27	32
Alcoyano	26	12	6	8	44	34	30
Murcia	26	11	7	8	38	33	29
Salamanca	26	13	3	10	37	41	29
Mallorca	26	13	2	11	53	34	28
Melilla	26	12	4	10	49	40	28
Córdoba	26	11	3	12	42	52	25
Baleares	25	10	2	13	42	47	22
Alicante	26	9	3	14	31	41	21
Linense	26	7	7	12	34	60	21
P. Ultra	26	8	5	13	31	43	21
Granada	26	8	4	14	29	46	20
Levante	26	8	4	14	28	43	20
Cartagena	25	5	5	15	29	54	15

TERCERA DIVISION

Grupo I

Zamora — Santiago	5—1
Juvenil — Lemos	3—1
Arosa — Vetusta	2—0
Leonesa — Felguera	3—1
Langreano — Ponferrada	5—3
Cajzada — Pontevedra	1—2
Avilés — Polvorín	8—1
Juventcia — Arsenal	2—1

Clasificación actual

Avilés	26	16	7	3	60	18	39
Felguera	26	16	4	6	59	42	36
Arosa	26	16	1	9	64	43	33
Leonesa	25	13	7	6	53	34	31
Zamora	26	13	5	8	59	36	31
Vetusta	26	12	3	11	41	40	27
Pontevedra	26	12	5	9	53	49	29
Lemos	26	12	3	11	38	57	27
Santiago	26	8	5	11	45	43	24
Langreano	26	9	6	11	54	57	24
Ponferrada	26	10	3	13	48	54	23
Calzada	26	9	2	15	48	58	20
Juventcia	25	7	4	14	43	87	20
Arsenal	26	13	0	13	55	47	26
Juvenil	26	6	3	17	47	60	15
Polvorín	26	4	3	19	34	97	11

Grupo II

Indauchu — Burgos	4—2
Portugalete — Calahorra	3—1
Mirandés — Arenas G.	6—1
Recreación — Izarra	1—2
Eibar — Basconia	4—0
Guecho — Rayo	1—2
Sestao — Erandio	0—0
Arenas Z. — Numancia	2—1

Clasificación actual

Burgos	26	16	6	4	70	32	38
Eibar	25	15	3	7	59	32	33
Rayo	26	12	6	8	44	38	30
Mirandés	26	12	4	10	49	42	28
Recreación	26	13	1	12	50	51	27
Arenas Z.	25	12	3	10	48	49	27
Basconia	26	10	6	10	37	41	26
Izarra	26	11	4	11	50	67	26
Sestao	25	11	4	10	50	49	26
Erandio	25	8	7	10	26	48	23
Numancia	26	8	6	12	60	52	22
Guecho	25	7	7	11	35	35	21
Portugte.	24	8	5	11	46	42	21
Arenas G.	25	8	4	13	40	51	20
Calahorra	26	8	4	14	36	58	20
Indauchu	26	7	6	13	49	48	20

Grupo III

Tarrasa — Granollers	2—2
Binéfar — Manacor	4—2
Gerona — San Martín	3—1
Manresa — Igualada	5—1
España Ind. — Mataró	4—0
Europa — Tárrega	1—1
Mahón — Escoriaza	4—3
Sans — Tortosa	0—1

Clasificación actual

España I.	26	19	2	5	62	26	40
Tarrasa	26	17	2	7	54	40	36
Manresa	26	16	3	7	57	28	35
Tortosa	26	16	1	9	61	42	33
Escoriaza	26	15	2	9	73	40	32
Gerona	26	13	1	10	66	39	31
Granollers	26	14	2	10	71	62	29
Sans	26	12	3	11	49	46	27
Manacor	26	10	3	13	46	62	23
Europa	26	9	4	13	46	54	22
Mahón	26	10	2	14	51	79	22
San Martín	26	6	8	12	31	45	20
Binéfar	26	7	5	14	43	62	19
Tárrega	26	8	3	15	42	73	19
Mataró	26	6	6	14	50	66	18
Igualada	26	4	2	20	27	80	10

Grupo IV

Valdepeñas — Manchego	1—0
Segoviana — Guadalajara	2—3
Emeritense — Cacereño	2—2
M. Prado — C. Caminos	1—0
Avila — San Lorenzo	2—0
Rayo — Badajoz	3—0
C. Sotelo — Toledo	8—1
Tomelloso — Iliturgi	2—0

Clasificación actual

Cacereño	25	15	6	4	61	27	36
Iliturgi	26	16	3	7	62	33	35
C. Sotelo	26	14	4	8	54	35	32
Manchego	26	13	5	8	46	27	31
Emeritense	26	13	5	8	58	37	31
Badajoz	26	13	3	10	56	44	29
Valdepeñas	26	12	5	9	42	37	29
Rayo	26	12	3	11	45	40	26
C. Caminos	26	10	5	11	40	51	23
Toledo	26	11	1	14	57	67	23
Tomelloso	26	10	3	13	46	56	23
Guadalaj.	26	10	3	13	52	76	23
M. Prado	26	8	2	16	41	64	18
S. Lorenzo	26	7	4	15	59	69	17
Segoviana	25	7	2	16	44	65	16
Avila	26	6	2	18	30	75	14

Grupo V

Villena — Naval	3—1
Aspense — Ot. Zaragoza	2—1
L. Soriano — Hellín	2—2
Catarroja — Castellón	1—1
Calatayud — Conquense	2—2
Orihuela — San Javier	2—1
Imperial — Novelda	0—0

Clasificación actual

Orihuela	23	14	4	5	60	41	32
Villena	24	14	2	8	54	42	30
At. Zarag.	25	13	4	8	58	48	30
Novelda	24	11	4	9	65	52	26
Catarroja	24	12	3	9	40	46	26
Castellón	25	12	2	11	47	35	26
Hellín	25	11	3	11	58	47	25
Calatayud	24	10	4	10	52	49	24
Soriano	24	10	3	11	64	55	23
Conquense	24	10	3	11	42	50	23
Imperial	23	9	4	10	53	53	22
Elche	24	10	1	12	38	55	21
Aspense	24	8	4	12	43	62	21
S. Javier	23	9	2	13	43	48	20
Naval	25	4	4	17	30	65	12

Grupo VI

Cádiz — Algeciras	3—2
Jaén — Malagueño	6—1
Huelva — Ceuta	5—2
Larache — Betis	1—2
Recreativo — España	2—2
Utrera — San Fernando	2—2
Jerez — Almería	3—3

Clasificación actual

Con muchos animos

salieron Badalona y San Gervasio

hacia Madrid para disputar el I Campeonato de España de balonmano a siete

Por carretera y con dirección a Madrid salieron ayer al mediodía los dos equipos — Badalona y San Gervasio — que representarán a Cataluña en los campeonatos de España de balonmano en la modalidad de siete jugadores que como se sabe se celebrarán por primera vez durante esta semana, en la capital de España.

Antes de que emprendieran el viaje quisimos pulsar el ánimo de ambos equipos representativos.

Primero localizamos al delegado de Badalona, Miguel Camps, quien amablemente contestó a nuestras preguntas.

—¿Todo listo para el viaje?

—Afortunadamente sí. Ha habido las siempre inevitables dificultades con que se ve envuelto el deporte amateur», pero finalmente se han podido solucionar.

—¿Así con el «completo» a Madrid?

—Mandamos a un equipo muy españadito.

—¿Quiénes forman en la expedición?

—La relación exacta es la siguiente: Casals, Coma, Compte, Vila E. Guardia, T. Gilardia, M. Guardia, Bachs Godia y Martí. Además los acompañan los directivos señores Miguel Bachs y Ramón Canals... ¡ah! y yo también

Anotada la lista, ¿Satisfecho de acudir a los campeonatos nacionales?

—Todos estamos plenamente satisfechos de haber logrado el título de campeón regional. Nuestro esfuerzo y nuestro continuo entusiasmo ha sido altamente premiado. Además ya comprenderás las alegrías que se sienten cuando se obtiene un campeonato por primera vez.

—Sí, sí. Comprendo.

—¿Esperanzas?

—¡Hombre! No quisiera pecar de optimista exagerado pero vamos animadísimos y confiamos como mínimo poder disputar la final.

—¿Y proclamaros campeones

Los jugadores y directivos de los clubs Badalona y San Gervasio y delegados de la Federación Catalana de Balonmano, que ayer emprendieron el viaje en autocar a Madrid, para tomar parte en el Campeonato de España de Balonmano a siete. (F. Bert)

—Yo no digo tanto. Por nuestra parte no quedará. Aunque, comprendo que sería demasiado confiar. Sin embargo... ya hablaremos a la vuelta.

—Entonces ¡hasta el regreso!

Fué con el entrenador del San Gervasio, Raúl Villanueva, a quien interrogamos para que nos diera su opinión antes de marchar.

—¿Decidido el lote de expedicionarios?

—Sí. Se desplazan Sais, Palau, R. Comamala, Esser, Miracle I, Miracle J. Wuest y Steiger. Existe la duda de Molina, quien en caso de que no pudiera formar en la caravana sería suplido por Sais. Además les acompañan los directivos señores Mullor, Urrea y Llorca.

—¿Confías que el San Gervasio llegará lejos?

—Pondremos como siempre todo nuestro máximo esfuerzo para salir adelante en las eliminatorias. Aunque no será muy fácil.

—¿En qué te basas?

—Nuestra primera eliminatoria nos toca jugarla con el Campeón de Vigo. Allí el balonmano ha tomado un incremento muy considerable. Recuerdo que el año 1949 cuando el SEU se proclamó campeón de España en aquella localidad ya empazaron los gallegos a despuntar y desde entonces ha llovido mucho.

Y si salvamos esta eliminatoria —prosiguió — nos las tendremos que ver con el San Fernando, que estoy seguro que vencerá a los valencianos y los vascos siguen manteniendo su potencialidad de siempre.

—Te veo muy pesimista.

—¡Qué va! Lo que pasa es que yo no me substraigo a la realidad. Como ya te he dicho antes pondremos todo nuestro máximo entusiasmo y nuestro mejor juego para vencer.

—¡Pues que la suerte os acompañe!

Mario DURAN

MARCAS PROMETEDORAS...

de las nadadoras en el "Concurso de Invierno" del C. N. Barcelona

Ayer, por la mañana, en la piscina de la Escollera se celebró la sexta jornada del Concurso de Invierno del C. N. Barcelona, disputándose las pruebas correspondientes al grupo femenino y actuando los equipos «B» y «C».

La labor del cronista no es siempre agradable. En muchísimas ocasiones, en estas mismas columnas hemos prescindido de elogio para prodigarnos en la crítica constructiva. Recordamos a este respecto los tiempos de aguda crisis de la natación catalana hace cinco o seis años; el pleito de «viejos y jóvenes» y hasta en los inicios de Andrés Zolómy. No estuvimos de acuerdo con muchos. Pero preservamos en una línea trazada de crítica y, modestia aparte, consideramos que, desde estas columnas, logramos encauzar muchos problemas.

Elsa Heibolzheimer, otra destacada figura de nuestra natación femenina nacional

Cuando empezó este Concurso de Invierno nuestros comentarios fueron el no estar de acuerdo con la actual situación de la natación femenina. Y creemos que esta postura ha contribuído a crear un ambiente de amor propio y superación en nuestras gentiles nadadoras del C. N. Barcelona. Lo decimos por los resultados de la última jornada de esta competición preparatoria, en la que se lograron algunas actuaciones dignas de ser destacadas. Y como botón de muestra señalemos la marca de María Antonia Soler, en los 200 metros braza, con 3 m. 28 s. 8-10, que puede ser el punto de partida hacia la desaparición del actual «record» nacional, todavía fechado en 1935. Y lo mismo cabe decir de la marca de Salomé Muntané en los 100 metros libres con 1 m. 21 segundos 7-10, así como la de Pilarín Soler, una nueva promesa que surge en la natación femenina y que en esta misma distancia y especialidad obtuvo unos 1 m. 25 s. muy prometedores.

Estas fueron las marcas destacadas de esta matinal y hay que felicitar a nuestras gentiles ondinas por su probado interés en ir superando ese tope que se ha impuesto a las marcas de nuestra natación femenina y que salvando honrosísimas excepciones ha quedado reducida a un círculo vicioso de probado ostracismo.

Pero aún queda más. Y son las marcas que lograron las nadadoras principiantes e infantiles. A este respecto hay que señalar las actuaciones de las jóvenes nadadoras Galindo y Mestres.

Y lo mismo cabe decir de la actuación del espaldista Ferrer, en los 100 metros con 1 m. 14 segundos 8-10, sin olvidar a Maestro, una verdadera promesa en el estilo de braza, ya que lleva relativamente poco tiempo en la práctica de la natación femenina de nuestra región, con creada en nuestro primer club, haya emprendido el camino de las superaciones. Hemos de desear que esta racha no se interrumpa. — E.

VELA

Con el triunfo de Olegario Monegal

patroneando "Gobio", terminó ayer la regata "Els Cayals" de yates "seis metros"

Era tan suave la ventolina que soplaba ayer mañana a las 11 y diez minutos, cuando se dió la salida a los seis yates seis metros fórmula internacional, que han disputado esta interesantísima regata, que para llegar a la primera boya — la del dique, pues se tomaban por estribor — necesitaron unos veintitrés minutos. Un solo bordo les bastó a algunos de los yates llegar a la citada boya, mientras que otros tuvieron que hacer un par. Salieron por este orden: Meye, Acacia, Isoba, Gobio y más rezagados Racha y No Sé.

Tomaron la primera boya por este orden: Gobio, Meye, Acacia, No se, Isoba y Meye.

Afortunadamente, poco después empezó a soplar un «garbi» fresco y la regata transcurrió por cursos normales. Llegó en primer lugar el Gobio de Olegario Monegal, que empleó el tiempo de 3 horas, 7 minutos, y 16 s. ampliamente destacado. En plena batalla para el segundo lugar, «No se», de Félix Escalas, adelantó finalmente a Acacia de Camilo Cuyás de 21 segundos. Más distanciado entró el Racha, de Jorge de Montaner, seguido del «Meyer», patroneado por Santiago Amat. El «Isoba» se retiró.

Tras esta última regata, la clasificación ha quedado establecida como sigue:

1, Gobio, con 6 puntos; 2, No Sé, con 6 puntos (vence Gobio reglamentariamente porque en el trascurso de las tres pruebas llegó dos veces antes que el No Sé). 3, Racha, 9 puntos; 4, Acacia, 13 p. y 5, Meye, 13 puntos y 6, Isoba, con 16.

Al final de la prueba de ayer, Acacia presentó una protesta contra Racha, que no puede alterar los dos primeros lugares, pero sí sensiblemente, los cuatro últimos.

Fernando FORNELLS

Gregorio Rojo, homenajeado

Ayer, antes de jugarse el partido Barcelona - Santander, en el campo de Las Corts, el gran corredor pedestre Gregorio Rojo, fué objeto de un homenaje que le tributaron el C. D. Ebro y el C. F. Barcelona, por su brillante victoria en el Gran Premio Joan Bonin. Rojo recibió, como recuerdo, el magnífico pergamino que le fué entregado por los directivos, en el centro del campo de juego. — (Foto Claret)

RESULTADOS DE LA JORNADA DE AYER...

ATLETISMO

CAMPEONATO DE CATALUÑA INTERCLUBS

Primera categoría:
C. N. Barcelona, 105; C. F. Barcelona, 107.
Granollers, 80'5; Vich, 123'5.
Layetania, 108; Manresa, 111.
Segunda categoría:
C. N. Barcelona «B», 100; R. Deportivo, 94.
C. N. Reus, 140'5; BUC, 78'5.
G. Barcelonés, 112; E. y D. Tarrasa, 84.
Segunda categoría B:
C. F. Barcelona «B», 30; C. D. Antorcha, 38.
C. N. Barcelona «C», 34; Hispamer, 45.
Tercera categoría:
C. N. Barcelona D, 47; Montjuich, 31.
U. G. Badalona, 25; C. D. Tarrasa, 48.
O. A. R., 36; Luises, 42
J. A. Sabadell, 51'5; Linterna Roja, 28'5.
GEEG, 41; Universitario, 39.

BALONCESTO

CAMPEONATO DE CATALUÑA

Primera categoría A:

Barcelona — Montgat	48—39
Ripollet — Calella	28—39
San Adrián — BIM	45—35
San José — Badalona	46—24
Juventud — Mollet	81—47
Español — Tarragona	63—37
Olesa — Sanfeliuense	38—41

Puntuación:

Juventud	39
San José	36
Barcelona	35
Montgat	34
Sanfeliuense	33
San Adrián	32
Ripollet	31
Mollet	30
Español	29
Olesa	28
Tarragona	28
CC Badalona	27
Calella	27
B. I. M.	26

Primera categoría B:

España Ind. — Layetano	25—36
CB Hospit. — CC Hospit.	35—32
Manresa — CD Mataró	28—45
UA Horta — Hércules	34—52
Cornellá — CD Sabadell	41—33
Arenys — Granollers	23—26
FJ Hospit. — Montserrat	35—22

Puntuación:

Hércules	44
Layetano	42
Mataró	41
Horta	40
Sabadell	39
Cornellá	38
Granollers	37
Montserrat	35
España Ind.	35
FJ Hospitalet	35
Manresa	33
CB Hospitalet	32
Arenys	32
CC Hospitalet	29

Segunda categoría A:

Hispano F.—SF Tarrsa	36—48
J. A. C. — Badalona	53—36
«Metro» — CC Sans	45—32
Horta — Pineda	43—22
UD Sans — Sta. Coloma	46—33
Manresa — Prat	26—31

Segunda categoría B:

Cadí — FJ Tarrasa	26—29
Igualada — Olesa	22—20
Utalita — Condal	44—25

Tercera categoría:
Grupo I

Badalona — FJ Canet	40—25
Ribagorzana — GEEG	35—24
BIM — Universitario	15—53

Grupo II

Montclar — Vich	12—22
Moncada — SP Tarrasa	27—34
Mollet — Aismalibar	39—31

Grupo III

Samboyano — Olímpic	21—17
Villanueva — Gelida	24—35

Juveniles A:

CC Sans — Horta	44—20
BIM — Juventud	48—39
Barcelona — Montgat	31—26
L. Francés — S. Adrián	31—28
Pompeya — Cornellá	42—17
Badalona — L. Albán	29—32

Juveniles B:

BIM — S. Adrián	33—42
Cornellá — Sta. Isabel	34—14

CAMPEONATO DIOCESANO

Primera categoría:

Luises — Teyá	12—35
San Juan — Prat	30—18
Claret — Sanllehí	34—43
Milenario — C. P. C.	27—40
Gaudí — Mollet	25—18
Montserrat — Tarrasa	15—9

Puntuación:

San Juan	40
C. P. C.	39
Josepets	35
Prat y Teyá	33
Mollet	31
Sanllehí	29
Luises	28
Tarrasa	27
Gaudí	26
Claret	24
Milenario y Montserrat	23

Segunda categoría:

Gracia — Viladecans	20—61
Parets — Vallvidrera	28—18
Cabrera — AD Mataró	25—27
Concepción — Las Corts	52—27
Canigó — Canet	11—65
Montserrat — Tarrasa	22—21

Puntuación:

Canet	42
Vallvidrera	38
Mataró	37
Viladecans	32
Concepción	32
Tarrasa	32
Cabrera y Parets	31
Sabadell	30
Canigó	25
Gracia	24
Las Corts	20
Carmen	15

Segundos equipos:

Luises — Teyá	27—55
San Juan — Prat	31—25
Claret — Sanllehí	34—44
Milenario — C. P. C.	25—40
Gaudí — Mollet	27—13
Montserrat — Tarrasca	22—23

Tercera categoría.
Fase final:

Ripollet — Matadepera	42—34
NJ Badalona — Mataró	39—24
J. A. C. — Cultura	36—33
Collblanch — Torrasa	13—16

Cadetes:
Grupo Barcelona:

Gaudí — Uralita	21—19
Claret — J. A. C.	40—15
Mollet — SV Mollet	17—20
Collblanch — La Seda	28—13
«Metro» — Cultura	21—19
San José — Luises G.	18—21

Copa Primavera:

Barcelonesa — Hispamer	7—40
Cataluña — Montalegre	12—28
Bonanova — Sarriá	33—42
Cardona — Rubí	83—16
HM Badalona — Rosario	30—18

Copa Presidente

Grupo A

Sta. Perpetua — Sanllehí	38—22
Balmes — J. G. P.	21—40
Caldas — Llisá	25—28

Grupo B

Terranostra — S. Andrés	37—26
Arilsa — Rosario	26—31
Gavá — Caspe	16—26
Montserrat — SP Premiá	28—39

CAMPEONATO DE ESPAÑA

Valencia, 16. (Conferencia telefónica.) Se ha iniciado la fase previa del campeonato de España de baloncesto, tomando parte los equipos de Valencia, Teruel, Alicante y Lérida.

Se han registrado los siguientes resultados:

Valencia — Teruel	67—30
Alicante — Lérida	21—17

BALON VOLEA

CAMPEONATO DE CATALUÑA

Hernán A — Hernán B	3—1

Clasificación actual

Hernán A	2	2	0	6	1	4
Bomberos	1	1	0	3	0	2
Hispano F.	1	1	0	3	0	2
Hernán B	2	0	2	1	6	2
Payt	1	0	1	0	3	1
CN Cataluña	1	0	1	0	3	1
CC Francés	0	0	0	0	0	0

BOXEO

Ayer, por la mañana, en Santa Eulalia, tuvo lugar la anunciada reunión con los siguientes resultados:

Aficionados: Resultó vencedor el equipo de la Hormiga Martinense cuyos componentes Ferrer, Lorente y Aleu, vencieron respectivamente a los puntos a Julià I, Navarro y Julià II. Profesionales: Montesinos a Simón por abondono de éste en el cuarto asalto. Valero a Solar, por k. o. en el sexto asalto

FUTBOL

CAMPEONATO NACIONAL DE LIGA

SEGUNDA DIVISION

SEGUNDO GRUPO

At. Baleares—Melilla	3—1
Murcia—Mallorca	2—1
Córdoba—Levante	1—0
Granada—Plus Ultra	2—0
Hércules—Alicante	2—0
Salamanca—Linense	6—1
Alcoyano—Cartagena	4—1
Mestalla—Málaga	1—0

Clasificación actual

Málaga	27	16	6	5	76	35 38
Mestalla	27	17	3	7	60	26 37
Hércules	27	15	4	8	45	27 34
Alcoyano	27	13	6	8	48	35 32
Murcia	27	12	7	8	40	34 31
Salamanca	27	14	3	10	43	42 31
Mallorca	27	13	2	12	54	36 28
Melilla	27	12	4	11	50	43 28
Córdoba	27	12	3	12	43	52 27
A. Baleares	26	11	2	13	45	48 24
Granada	27	9	4	14	31	46 22
Linense	27	7	7	13	45	66 21
Plus Ultra	27	8	5	14	31	45 21
Alicante	27	9	3	15	31	43 21
Levante	27	8	4	15	28	44 20
Cartagena	26	5	5	16	30	58 15

TERCERA DIVISION

PRIMER GRUPO

Arsenal—At. Zamora	4—1
Lemos—Arosa	3—1
Vetusta—Leonesa	2—3
Felguera—Langreano	2—2
Ponferrada—Calzada	2—1
Pontevedra—Avilés	3—0
Santiago—Juventud (día 19)	

Clasificación actual

Avilés	27	16	7	4	60	21 39
Felguera	27	16	5	6	61	44 37
Leonesa	26	14	7	6	56	36 32
Arosa	27	16	1	10	65	46 33
Pontevedra	27	13	5	9	56	49 31
Zamora	27	13	5	9	60	49 31
Lemos	27	13	3	11	41	58 29
Arsenal	27	14	0	13	59	48 28
Vetusta	27	12	3	12	43	43 27
Langreano	27	9	7	11	56	59 25
Ponferrada	27	11	3	13	50	55 25
Santiago	26	8	5	11	45	43 24
Juventud	25	7	4	14	43	87 20
Calzada	27	9	2	16	49	60 20
Juvenil	26	6	3	17	47	60 15
Polvorín	26	4	3	19	34	97 11

SEGUNDO GRUPO

Numancia—Indauchu	4—0
Burgos—Portugalete	2—2
Calahorra—Mirandés	1—0
Arenas G.—Recreación	1—2
Izarra—Eibar	1—2
Basconia—Güecho	3—4
Rayo—Sestao	2—0
Erandio—Arenas Z. (aplazado)	

Clasificación actual

Burgos	27	15	7	4	72	34 39
Eibar	26	16	3	7	61	33 35
Rayo	27	13	6	8	46	38 32
Recreación	27	14	1	12	52	52 29
Mirandés	27	12	4	11	49	43 28
Arenas Z.	25	12	3	10	48	49 27
Sestao	26	11	4	11	50	51 26
Basconia	27	10	6	11	40	45 26
Izarra	27	11	4	12	51	69 26
Numancia	27	9	6	12	64	52 24
Erandio	25	8	7	10	26	48 23
Güecho	26	8	7	11	39	38 23
Portugalete	25	8	6	11	48	44 22
Calahorra	27	9	4	14	37	58 22
Arenas Z.	25	12	3	10	48	49 27
Indauchu	27	7	6	14	49	52 20

TERCER GRUPO

Tortosa—Tarrasa	4—0
Granollers—Binéfar	9—0
Manacor—Gerona	4—1
San Martín—Manresa	1—0
Igualada—España. Ind.	3—3
Mataró—Europa	1—3
Tárrega—Mahón	4—1
Escoriaza—Sans	6—1

Clasificación actual

España Ind.	27	19	3	5	65	29 41
Tarrasa	27	17	2	8	54	44 36
Tortosa	27	17	1	9	65	42 35
Manresa	27	16	3	8	57	29 35
Escoriaza	27	16	2	9	79	41 34
Granollers	27	15	2	10	80	62 31
Gerona	27	15	1	11	67	43 31
Sans	27	12	3	12	50	52 27
Manacor	27	11	3	13	50	63 25
Europa	27	10	4	13	49	55 24
San Martín	27	7	8	12	32	45 22
Manlleu	27	10	2	15	52	83 22
Tárrega	27	9	3	15	46	74 21
Binéfar	27	7	5	15	43	71 19
Mataró	27	6	6	15	51	69 18
Igualada	27	4	3	20	30	83 11

Grupo IV

Iliturgi — Valdepeñas	4—2
Manchego — Segoviana	4—1
Guadalajara — Emeritense	5—1
Cacereño — M. Prado	3—0
C. Caminos — Avila	1—0
San Lorenzo — Rayo	0—0
Badajoz — C. Sotelo	1—0
Toledo — Tomelloso	4—3

Clasificación actual

Cacereño	26	16	6	4	67	27 38
Iliturgi	27	17	3	7	66	35 37
Manchego	27	14	5	8	50	28 33
C. Sotelo	27	14	4	9	54	36 32
Emeritense	27	13	5	9	59	42 31
Badajoz	27	14	3	10	57	44 31
Valdepeñas	27	12	5	10	44	41 29
Rayo	27	12	4	11	45	40 27
C. Caminos	27	11	5	11	41	51 25
Toledo	27	12	1	14	61	70 25
Guadalaj.	27	11	3	13	57	77 25
Tomelloso	27	10	3	14	49	60 23
M. Prado	27	8	2	17	41	70 18
S. Lorenzo	27	7	5	15	59	69 18
Segoviana	26	7	2	17	45	69 16
Avila	27	6	2	19	30	76 14

Grupo V

Novelda — Villena	3—1
Naval — Aspense	2—0
At. Zaragoza — P. Soriano	2—1
Hellín — Catarroja	1—1
Elche — Calatayud	4—1
Conquense — Orihuela	2—2
San Javier — Imperial	0—4

Clasificación actual

Orihuela	24	14	5	5	62	43 33
At. Zarag.	26	14	4	8	60	49 32
Villena	25	14	2	9	55	45 30
Novelda	25	12	4	9	68	53 28
Catarroja	25	12	4	9	41	47 28
Castellón	25	12	2	11	47	35 26
Hellín	26	11	4	11	59	48 26
Imperial	24	10	4	10	57	53 24
Calatayud	25	10	4	11	53	53 24
Conquense	25	10	4	11	44	52 24
P. Soriano	25	10	3	12	65	57 23
Elche	25	11	1	12	42	56 23
Aspense	25	8	4	13	43	64 21
S. Javier	24	9	2	14	43	52 20
Naval	26	5	4	17	32	65 14

Grupo VI

Almería — Cádiz	2—0
Algeciras — Jaén	4—3
Español — Huelva	0—1
Betis — Granada	6—0
España — Utrera	3—0
San Fernando — Jerez	5—0

Clasificación actual

Almería	25	17	3	5	71	33 37
Jaén	25	17	2	6	79	38 36
España	25	14	4	7	56	31 32
Cádiz	26	17	0	9	65	32 32
Betis	25	14	3	8	67	46 31
Huelva	25	11	6	8	50	46 29
Ceuta	24	13	1	10	51	40 27
Algeciras	26	12	2	12	48	48 26
Jerez	25	9	6	10	51	63 22
S. Fernando	25	10	1	14	55	51 20
Utrera	25	6	6	13	30	58 18
R. Granada	25	7	2	16	32	53 18
Español	25	8	1	16	40	69 17
Malagueño	25	5	3	17	26	65 13
Larache	24	5	1	18	23	63 11

CAMPEONATO DE CATALUÑA

Primera categoría A:

Mollet — Amposta	2—2
Vich — Moncada	1—0
Figueras — Vilafranca	8—0
Recreativo — Arenys	2—0
Guíxols — Palamós	1—1
Calella — Pueblo Seco	4—4
Júpiter — Reus	6—0
La Cava — Horta	4—0

Clasificación actual

Mollet	27	14	6	7	66	47 34
Amposta	27	13	6	8	81	55 32
Figueras	27	13	6	8	70	45 32
Horta	26	14	3	9	52	45 31
P. Seco	26	12	7	7	67	61 31
Calella	27	13	4	10	69	64 30
Guíxols	26	11	6	9	48	49 28
Vilafranca	26	11	6	9	39	51 28
La Cava	27	13	2	12	71	57 28
Júpiter	26	11	3	12	52	52 25
Arenys	26	11	3	12	53	63 25
Moncada	26	11	2	13	53	53 24
Palamós	27	10	2	15	39	62 22
Vich	26	9	3	14	38	49 21
Recreativo	26	9	3	14	42	54 21
Reus	26	3	4	19	28	82 10

Primera categoría B:
Zona Norte:

Olot — Premiá	3—2
Torelló — Farnés	4—2
Campdevánol — Anglés	0—7
Garriga — Blanes	1—3
Bañolas — San Celoni	0—2
Malgrat — Cassá	3—3
CD Gerona — Ripoll	2—0
Vilasar — Manlleu	2—3

Clasificación actual

Ripoll	27	14	7	6	69	43 35
Malgrat	26	15	4	7	84	62 34
San Celoni	27	16	2	9	71	34 34
Blanes	27	14	6	7	76	54 34
Manlleu	27	15	5	7	68	48 33
Torelló	27	15	1	11	64	55 31
Garriga	27	11	6	10	55	55 28
Gerona	27	11	5	11	66	56 27
Anglés	27	11	3	13	50	61 27
Cassá	28	10	6	12	60	64 26
Premiá	26	10	4	12	55	68 24
Farnés	27	10	3	14	53	62 23
Vilasar	26	9	3	14	43	55 21
Bañolas	28	9	2	17	61	80 20
Olot	27	6	6	15	43	72 18
Campvnol	26	7	1	18	37	84 15

* * *

El Manlleu tiene una sanción de un punto y una bonificación de tres. El Anglés una bonificación de uno y el Campdevánol una pérdida de dos.

Zona Centro:

Fuerte Pío — Mercantil	1—1
Gracia — España Sab.	1—6
Gimnástico — Cruz Alta	4—0
Berga — San Cugat	0—1
Gironella — Puigreig	0—3
Artiguense — Gas	4—1
Iberia — Torrasense	0—3
Suria — Sallent	0—0

Clasificación actual

Puigreig	26	18	4	4	84	26 40
Mercantil	26	15	6	5	62	41 36
Sallent	26	15	3	8	62	51 33
Gimnástico	26	15	3	8	57	42 33
Gironella	26	15	2	9	63	37 32
España	26	12	7	7	61	46 31
Artiguense	26	12	5	9	62	50 29
Torrasense	25	12	3	10	51	47 27
Fuerte Pío	26	13	2	11	42	42 25
San Cugat	26	9	6	11	57	60 24
Berga	26	10	4	12	37	57 24
Gracia	25	6	2	17	30	75 18
Suria	26	6	5	15	33	50 17
Gas	26	7	2	17	46	64 16
Iberia	26	4	7	15	44	76 15
C. Alta	26	6	3	17	46	65 12

Zona Sur:

San Sadurní — Martorell	5—2
Maquinista — Güell	2—4
Reddis — P. Nuevo	1—0
Prat — Molinense	4—1
Sala Hijos — Sitges	1—2
Almacellas — Rapitense	1—0
Sanfeliuense — Tarraco	1—0
Borjas — Samboyano	4—1

Clasificación actual

Almacellas	27	16	5	6	68	41 37
Sitges	27	13	7	7	55	39 33
Reddis	27	14	4	9	64	46 32
Rapitense	26	14	3	9	52	35 31
Borjas	26	12	7	7	58	46 31
Samboyano	26	13	4	9	62	47 30
Molinense	26	10	9	7	55	47 29
P. Nuevo	26	10	9	7	50	40 29
Tarraco	26	13	4	10	52	40 28
Sanfeliu	26	12	6	8	51	45 27
Martorell	26	9	6	11	56	60 24
Prat	26	9	4	13	43	61 22
S. Sadurní	27	9	3	15	56	73 21
E. Güell	26	7	3	16	43	73 17
Sala H.	26	5	3	18	40	71 15
Maquinista	26	5	2	19	38	84 12

CAMPEONATO DE AFICIONADOS

Partidos de ida:

Sans — Centro Aragonés	2—0
Llacuna — At. Barcelona	1—0
Espluga — Barcelona	0—1
Universitario — Español (miércoles).	

HOCKEY

CAMPEONATO DE CATALUÑA

Primera División:

Junior — Polo	0—2
Diagonal — GEGG	8—1
Egara — Barcel

VIENE DE 1.ª PAGINA

La norteamericana K. Roodolp

cid, escenario de los campeonatos del mundo 1953. Nacida pues, en una región donde el esquí cuenta como el deporte más popular, no hay duda de que está llamada, por su juventud y su clase, a una neta mejora que quizá alcance el más elevado escalón en el estrado olímpico en Cortina d'Ampezzo, en el año 1956. Hacer un pronóstico a cuatro años vista, es naturalmente prematuro. Por eso he escrito la palabra quizás, esperando que el talento de Katty aparte esta palabra del camino de su futuro.

LAS AUSTRIACAS MAS ATRAS DE LO PREVISTO

Este slalom disputado, como he dicho ya, sobre cuarenta puertas, ha tenido realmente un marcaje de categoría internacional, realizado por el entrenador austríaco residente en nuestro país, Walter Floeger. Mas acrobático en su parte superior, donde se han producido la mayoría de caídas y errores registrados, es más abierto en la inferior en una acertad agraduación de dificultades que iban del más al menos. No puede decirse que Walter Floeger haya barrido para su casa al señalar las difíciles serpentinas de pasos en la parte alta, en los que el juego rápido de cintura era decisivo.

Para las austriacas era preferible un slalom más veloz y de menos acrobacias, y en realidad al pronosticar las dos esquiadoras de Austria que participaban en la carrera, contaban con dos cartas: una de las cuales por lo menos, tenía grandes posibilidades de victoria: otra la doctora en filosofía Profaix y Rosa Sailor, una nueva estrella del esquí tirolés, no han conseguido colocarse más arriba de la cuarta posición. Ha sido tuesto una de las grandes sorpresas de la jornada.

Este retroceso, sobre el papel previsto de las esquiadoras austriacas, ha brindado a Suzanne la oportunidad de destacar como una auténtica revelación. Nos referimos a la francesa Costamgne, que se ha clasificado en segundo puesto, tras dos mangas de absoluta regularidad.

La alemana Garner, segunda en la reciente Kandahar prueba clásica en el calendario internacional, no pudo batir a la joven francesa, teniendo que conformarse con la tercera posición.

Suzanne Thiolliere, campeona de Francia, ha sido penalizada con cinco segundos por paso irregular en una puerta. Suzanne no estaba hoy en la plenitud de sus facultades físicas y es por ello, que esta revelación de Chamonix, no estuvo a la altura de su fama.

Asimismo, ha defraudado la norteamericana Jeannette Burr, vencedora en el pasado año, de la misma. Dejó una puerta en la parte de arriba del recorrido y allí con este error, se esfumaron todas sus esperanzas de clasificación.

MEDIO MINUTO DE DIFERENCIA

Las corredoras españolas, enfrentadas a un trazado exigente, y asimismo a sus propios nervios, que se desatan con demasiada facilidad en las ocasiones importantes, por falta de experiencia, se han clasificado peor de lo esperado. No me refiero al orden de puestos, que poco más o menos era lo previsible, sino a la diferencia de tiempos que han señalado los cronómetros con relación a las extranjeras que ocupan los cinco primeros puestos.

Más de medio minuto separa a Katty Doodolp, vencedora, de Carmen Romeu, que fué la mejor española, ocupando el octavo lugar. Convengamos que medio minuto en un slalom normal, es demasiado. Significa un largo trecho a cubrir. Diferencia que, por otra parte, sólo puede irse acortando, dando a nuestras esquiadoras, frecuentes contactos internacionales como éste, y sin que deba preocuparnos demasiado los resultados que obtengan.

CRISTIAN PRAVDA

Mañana se corre la prueba de habilidad para caballeros. El trazado también marcado por Walter Foegger, se ha señalado en plena Pala Bestia. Desde luego, de configuración difícil y tal como lo están señalando los marcadores de la prueba, presentará grandes dificultades.

Si bien la primera parte es esencialmente acrobática, con pasos más rectos en el llano, hacia su mitad, los esquiadores franceses han exigido que se coloquen algunos pasillos más difíciles, obligando a cambios de dirección y de viraje, más de acuerdo con su técnica. Tratan con ello de contrarrestar el clásico estilo austríaco. Esto es indicio de la gran rivalidad que existe.

Los entrenamientos efectuados esta tarde permiten adivinar como favoritos a Pravda y Sneider, quienes han causado la mejor impresión.

La nieve aparece muy blanda tras varias horas de lluvia de la noche anterior. De no helar esta noche (cosa improbable) los corredores se enfrentarán con una pista ingrata, en la que cualquier error puede ser de consecuencias decisivas.

CLASIFICACION
(Cronometraje de tiempos con relojes UNIVERSAL)

1. Katty Roodolp (Estados Unidos), 92'8; 2. Suzanne Costamagne (Francia), 95; 3. Gardner (Alemania), 95'4; 4. Saidlor (Austria), 97; 5. Thilliere (Francia), 104'2; 6. Annelise Profaux (Francia), 114'6; 7. Uast (Alemania), 119'8; 8. Carmen Romeu (España), 125; 9. Nuria Espinalt (España), 131'2; 10. Bárbara Ursin (Estados Unidos), 142'4; 11. María Dolores Esteve; Amelia Granell; Rosa Llobet; María Rosa Coll.

La manga más rápida de la carrera la cubrió Katty Roodolp (dos mangas), realizada con 44'8 décimas.

ESTA TARDE EN GLASGOW

y quizá tres — Baldomá, Coll y Amorós — de posibilidades muy equilibradas y que si responden a lo que de ellos se espera — podríamos verles colocados entre los doce primeros puestos. Si esto sucediera, el resto — Sierra, Guixá, Karmany, Irizar, Rojo y Quesada — con un poco de suerte que tuvieran colocándose del veinte al treinta lugar, España podría alcanzar clasificarse, en el tercer puesto que también ambicionan Bélgica y Escocia, Francia e Inglaterra, forman capítulo aparte, porque entre ellos han de quedar los dos primeros puestos.

Un tercer lugar, constituiría un gran éxito para España, ya que no hemos de olvidar, lo difícil que es para nuestros corredores el tener que luchar contra equipos tan bregados, como Bélgica, Escocia, Gales e Irlanda, máxime, cuando los británicos lo harán en su propia «salsa».

Los muchachos españoles se muestran muy animados y mañana, cuando se dispute la carrera, contarán con el calor del grupo de españoles que han efectuado el viaje desde España entre los que se cuentan, el presidente dimisionario de la Federación Española, Dr. Perinto, que con carácter perticular se halla aquí, el vicepresidente de la Federación Catalana, Angel Arévalo. Mañana, por la mañana, debe anunciada su llegada el presidente del club mallorquín San Juan, señor Oliver, que viene para infundir aliento al campeón Karmany. Todo este grupo de españoles, más los que residen en Glasgow que ya han dado señales de vida, habrán de influir sin duda en la moral de nuestros corredores, que por su parte, como ya hemos dicho, están poseídos de una fuerte moral.

Por la tarde, todos los equipos participantes, han sido invitados a efectuar una excursión en autocar a los lagos, lo que ha resultado un final de jornada magnífico. A las ocho de la tarde, la Corporación Municipal ha dado una recepción de bienvenida en los salones del Ayuntamiento, a los equipos que han venido a participar a este XXXV Cross de las Naciones.

Formación de los equipos

ESPAÑA

Baldomá, Coll, Sierra, Quesada, Rojo, Karmany, Guixá, Amorós, Irizar.

INGLATERRA

W. Hesketh, G. Pirie, F. Norris, J. H. Peters, F. D. Sando, E. L. Hardy, R. C. Adams, F. Aaron, G. Saunders.

BELGICA

Van de Wattyne, Vanlaere, Serroels, Huyllebrouck, Simonet, Deschacht, Schoojans, Derimacker, Limbourg.

FRANCIA

Mimoun, Ali ou Bassou, Soucours, Abd el Krim, Hamou, Valdovinos, Driss, Hamza, Petitjean, Abdallah.

ESCOCIA

Barnon, Ferguson, Tracey, Forbes, Stevenson, Robertson, Gibson, Reid, Nelson.

PAIS DE GALES

Wilson, Wood, D. G. Rees, Phipps, Edwards, Noonan, Butcher, Rees D., White.

IRLANDA

Owens, Fitzgerald, Marshall, Appleby, Lelland, Andersn, A. Wilson, W. Robertson, Mc. Avoy.

LEA TODOS LOS MIERCOLES

El deporte de la nieve

Historial del Cross de las Naciones

Año	Vencedor	Nación	Por equipos
1907	Underwood	Inglaterra	Inglaterra
1908	J. Roberton	Inglaterra	Inglaterra
1909	Wood	Inglaterra	Inglaterra
1910	Wood	Inglaterra	Inglaterra
1911	Jean Bouin	Francia	Inglaterra
1912	Jean Bouin	Francia	Inglaterra
1913	Jean Bouin	Francia	Inglaterra
1914	Nichols	Inglaterra	Inglaterra
1920	Wilson	Escocia	Inglaterra
1921	Freeman	Inglaterra	Inglaterra
1922	Guillemot	Francia	Francia
1923	C. E. Blewitt	Inglaterra	Francia
1924	Cotterell	Inglaterra	Inglaterra
1925	Webster	Inglaterra	Inglaterra
1926	Harper	Inglaterra	Francia
1927	Payen	Inglaterra	Francia
1928	Eckersley	Inglaterra	Francia
1929	L. Cotterell	Inglaterra	Francia
1930	T. Evenson	Inglaterra	Inglaterra
1931	Smythe	Irlanda	Inglaterra
1932	Evenson	Inglaterra	Inglaterra
1933	Holden	Inglaterra	Inglaterra
1934	Holden	Inglaterra	Inglaterra
1935	Holden	Inglaterra	Inglaterra
1936	Eaton	Inglaterra	Inglaterra
1937	J. C. Flockhart	Escocia	Inglaterra
1938	Emery	Irlanda	Inglaterra
1939	Holden	Inglaterra	Francia
1946	Pujazon	Francia	Francia
1947	Pujazon	Francia	Francia
1948	Deims	Bélgica	Bélgica
1949	Mimoun	Francia	Francia
1950	Theys	Bélgica	Francia
1951	Saunders	Inglaterra	Inglaterra
1952	?		

CLASIFICACIONES DE ESPAÑA POR EQUIPOS

1929	Vicennes, tercero.
1930	Leamington, no clasificados.
1935	Autell, sexto.
1949	Dublin, cuarto.
1950	Boitsfort, cuarto.
1951	Newport, quinto.
1952	Glasgow (?)

La Segunda Categoría Regional

Perdió el Agut y empató el Hospitalet

RESULTADOS DEL MIERCOLES

PRIMER GRUPO

Gramanet—San Vicente 1—2
Ripollet—Agut 2—0

CLASIFICACION ACTUAL

Agut	24	16	3	5	74	40	35
S. Vicente	24	14	3	7	58	32	33
Guinardó	23	14	3	7	62	47	33
S. Perpetua	23	10	6	7	53	39	28
Ripollet	24	10	8	6	66	52	28
Castellar	23	9	8	6	40	31	23
Sardañola	24	12	4	8	64	38	28
Gramanet	24	10	4	10	50	49	24
Rubí	24	10	1	13	43	52	21
Barceloneta	24	7	5	12	50	62	21
Navás	24	8	2	14	44	75	18
Parets	23	5	6	12	32	54	16
Solsona	23	7	3	13	44	64	14
Sancugat	24	3	6	15	32	73	13

TERCER GRUPO

Esparraguera—Bordeta 5—1
Cornellá—Juventud M. R. 3—3
Sta. Eulalia—Vicentino 4—0
Prat—Viladecans 2—0
Hospitalet—Abelló 1—1

CLASIFICACION ACTUAL

Hospitalet	25	19	4	2	86	34	42
S. Eulalia	25	18	4	3	78	29	40
Juv. M. R.	25	15	5	5	94	49	35
Abelló	24	14	6	4	65	41	34
Vendrell	24	12	6	6	67	44	30
Calaf	24	12	2	10	57	43	26
Gavá	24	10	2	12	48	64	22
Prat	24	8	5	11	59	54	21
Vicentino	24	8	5	12	54	70	21
Viladecans	25	7	5	13	42	64	19
Cornellá	25	7	5	13	49	51	18
Collblanch	24	6	2	16	43	72	14
Bordeta	25	4	5	16	46	114	13
Esparrag.	25	3	2	20	33	91	8

QUINTO GRUPO

Argentona—Material 3—3
Mataronesa—Besós 4—0
Masnou—Vilasar 3—1

CLASIFICACION ACTUAL

Arrabal	23	14	6	3	78	38	34
Cros Bad.	23	15	3	5	58	32	33
Masnou	23	14	4	5	67	37	32
Alegría	23	14	4	5	57	46	32
Adrianense	22	12	4	6	58	37	28
Tordera	23	11	4	8	51	26	24
Mataronesa	23	9	4	10	63	64	22
Besós	23	9	3	11	53	62	21
Alella	22	8	0	14	37	65	16
Material	23	7	2	14	53	67	16
Argentona	23	6	2	15	43	78	14
Rocamorense	22	4	3	15	50	60	11
Vilasar	23	4	2	17	41	96	10

Sanciones del Comité de Competición de la R. F. E. de Futbol

Madrid, 21. — El Comité de competición de la Real Federación Española de fútbol, en su última reunión tomó, entre otros, los siguientes acuerdos:

Primera División. — Suspender por cuatro partidos oficiales a Julián Cuenca Sánchez (C. D. Coruña) por agresión a un jugador contrario, y por dos partidos oficiales a Eduardo Sobrado Vázquez (R. Madrid C. F.) por repetir dicha agresión, amonestando además a este último por su resistencia privada para cumplir la orden arbitral de expulsión.

Amonestar a Gabriel Suñer y Samper (Valencia C. F.) por juego peligroso.

Segunda división. — Suspender por cuatro partidos oficiales a Antonio Navarro Cardoso (G. Gimnástico) y Salvador Frechoso Aja y Luis Jorge Caso Mayor (R. Oviedo) por agresión a jugador contrario, por dos partidos oficiales a Angel García Yecora (D. Logroñés) por intento de agresión a un contrario, y por un partido oficial a Carlos Gutiérrez Corina (C. D. Málaga), por practicar juego peligroso, falta en la que es reincidente.

Tercera división. — Amonestar a Enrique Santiago Montoliu (U. D. Sans), por practicar juego peligroso.

Amonestar a los entrenadores de los Clubs R. C. Deportivo (Coruña) Real Madrid, C. F.; Club Gimnástico (Tarragona); U. D. Lérida; R. Oviedo Deportivo Logroñés; C. D. Málaga y U. D. San Lorenzo por faltas cometidas por jugadores de sus clubs.

Imponer multa a los clubs R. C. Deportivo (Coruña) y U. D. San Lorenzo, por incidentes de sus públicos con el árbitro y jugadores visitantes.

Suspender por seis meses al delegado de campo de la U. D. San Lorenzo, por incumplimiento de sus deberes. Retirada oficialmente de la competición del Larache C. F.; aplicar los preceptos reglamentarios anulando todos los partidos que ha jugado este club y condenándole a indemnizar a aquellos que debiera devolución de visita.—Alfil.

Zarra, operado de nuevo

¿PODRA VOLVER A LOS CAMPOS DE FUTBOL?

Bilbao. — Esta noche, en la clínica del doctor Mújica, ha sido operado por el Dr. Navés, de Barcelona, que ha llegado hoy por vía aérea, a tal fin, y por el propio Dr. Mújica, el delantero centro del Atlético de Bilbao, Zarra, que sufría rotura de ligamentos en la rodilla derecha. La intervención quirúrgica ha durado una hora. Los doctores que la han realizado se encuentran muy bien impresionados aunque tardará tiempo en curar. Zarra se ha mostrado valiente y estuvo charlando con los médicos mientras le operaban.—A.

El "Concurso de Invierno" del C. N. Barcelona

Mañana la VII jornada en la piscina de la Escollera

Riba, el destácado campeón de Cataluña infantil, formado en las filas del Club decano

El C. N. Barcelona, en estos cincuenta años, ha sido, indiscutiblemente, la entidad del deporte español que más consecuentemente ha realizado una labor concreta de cara al deporte educativo, sin otro objetivo que el formar un clima favorable a ese deporte, que pese a todo, es muy desconocido, por lo que supone en la formación de niños y adolescentes.

Pocas entidades como nuestro club de natación, deçano de la natación española, puede ofrecer un haber de una intensa labor realizada en el aspecto citado y su constante preocupación en la representación de España, en el deporte «amateur» internacional. Nuestro club decano, durante muchos años, se ha constituído como exclusivo embajador de la natación y water-polo español, por toda Europa y últimamente ese prestigio consolidado desde hace muchos años, ha sido superado gracias a las actuaciones de los jóvenes water-polistas dirigidos por Andrés Zoliomy, sin olvidar la colaboración que en todo momento han prestado unos dirigentes, entre los que se cuentan viejos jugadores de water-polo, celosos, todavía, de que el C. N. Barcelona siga prestando su aportación a ese deporte olímpico que, supone, el punto álgido de la actuación de los primeros países mundiales y que, el C. N. Barcelona — fundador a su vez de las federaciones nacional y regional — ha deseado, en todas las épocas, ardientemente para España.

El C. N. Barcelona no se ha prodigado en actuaciones, precisamente cuando las circunstancias le han sido favorables, sino que esa misma labor ha sido llevada a cabo en tiempos difíciles. Y no se ha dedicado exclusivamente a sus primeras figuras, sino que también, como en el caso presente de este «Concurso de Invierno» ha estimulado la actuación de sus nadadores modestos, y en particular de los jóvenes. Ejemplo que, consideramos, debiera ser tenido en cuenta por la propia Federación Catalana de Natación.

Ocupa el primer lugar de la clasificación en esta segunda vuelta el equipo «B» con 1.092 puntos, seguido por el «A» y el «C» con 1.081 y 1.056, respectivamente, lo que demuestra la igualdad de fuerzas en estos equipos, que hasta la última jornada tendrán que rendir una enconada lucha para obtener el título de vencedor.

Contenderán en esta séptima jornada los equipos masculinos «A» y «B» y el orden de pruebas será el siguiente:

200 m. libres, infantil.
200 m. libres, cadetes.
100 m. braza, infantil.
100 m. braza, cadetes.
100 m. espalda, infantil.
100 m. espalda, cadetes.
50 m. libres menores de 12 años.
5x66 m. relevos libres, infantil
5x66 m. relevos libres, cadetes y water-polo.

XXX Aniversario del C. D. Artés

Nó obstante el día desapacible lluvioso, con que nos obsequió el Patriarca San José, celebróse por la tarde en el campo de deportes el anunciado acto conmemorativo de la efemérides del C. D. Artés. El mal tiempo restó público; a pesar de ello abundó en crecido número el elemento femenino, dando así una mayor nota de color y simpatía al momento.

Debe destacarse la inestimable contribución en pro del acto de EL MUNDO DEPORTIVO, del buen deportista J. Quiniana y de lo más selecto del comercio local, J. Gipert, casa Amadeo, Amercán Bar, F. Blancher, L. García, A. Grané, V. Vdal, J. Pujolá y muchos particulares que por su número haría interminable la lista de sus nombres.

El festival alcanzó plenamente los fines deseados. Como homenaje a los atletas de un relativo prestigio. Como honorable conmemoración de nuestro club deportivo en la tercera década de su existencia y... como acto de desagravio a nuestro campo de juego por los reiterados embates de que viene siendo víctima de un tiempo a esta parte hasta poner en peligro su continuidad. ¿Por qué será tanta porfía, digna de una causa mejor?... Los deportistas de verdad, los de la «vieja guardia», esperan confiadamente el triunfo de la razón como final digno y lógico de una causa que lo es, y sabiendo que su defensa está en buenas manos...

A continuación va el resumen deportivo del festival celebrado:

PEDESTRISMO.—1. Alvaro, de la S. A. Colmena, con el tiempo de 9 m. 45 s. (record de la vuelta a Artés). El local Comaposada empleó 16 segundos más, conquistando el trofeo J. Quintana, seguido de Posas y Rosas. Seis corredores tomaron parte en esta tercera edición de la Vuelta. Y muy digna de ser tenida en cuenta fué la desinteresada participación del vencedor, en contraste con la actitud de otros invitados que dieron la callada por toda contestación.

ATLETISMO.—Por 34 puntos a 27, Peña Atlética se hizo con el Trofeo EL MUNDO DEPORTIVO, en reñida competición con el combinado local F. C.-F. de J., siendo los resultados: 80 metros: Vilaresau, 10 s.; 200 m., Soldevila, 27 s.; peso, Freixas, 8'40 m.; disco, Golbardes, 24'60 m.; jabalina, Posas, 32'50 m.; altura, Vilaresau, 1'50 metros; longitud, Matamala, 4'85 metros.

Y como final, creemos un deber poner en evidencia el confusionismo habido con las insignias de nuestro club que estos días vienen luciendo los aficionados... Plagio poco afortunado del original básico, como puede constatarse en el «Libro de Oro del Futbol Catalán» y en los archivos federativos, lo mismo que el simbólico exágono atlético. Hace años nuestros colores sufrieron un lapsus similar, que fué rectificado oportunamente...

Acaba de celebrarse el XXX Aniversario del C. D. Artés... ¡Viva el C. D. Artés!—NON.

APRENDA a DISECAR

aves, mamíferos, peces y toda clase de animales. Le enseñaremos por correspondencia en sus horas libres. Conserve sus trofeos; adorne su casa. Diviértase y gane dinero disecando para otros. Pida folleto informativo gratis al «Instituto Jungla», Sección DA. Apartado 9.183, MADRID

FRONTONES

NOVEDADES

Hoy, tarde, a las 4'30, tercer partido, a cesta:

IGARTUA-ELICEGUI
contra
AZCUE-DEVA

Noche, a las 10'30: Grandioso partido a cesta:

GAMBOA-MUGARTEGUI
contra
ISIDORO-LIZARZA

Además otros partidos y quinielas

CHIQUI

Hoy, tarde, a las 4:

ASUNCION-CARMENCITA
contra
CARMELA-TETRITA

Noche, a las 10: PEPITA LOLINA contra ARRATE II - LINA. Además otros partidos y quinielas

Puede haber grandes sorpresas

primeras categorías — y algunos de ellos, incluso en unos Campeonatos del Mundo, como por ejemplo el «campeonísimo» José Raga, en Monfalcone, que se clasificó cuarto en la carrera de los 1000 metros y quinto en las de 5, 10 y 20 kms. Sin embargo, los progresos efectuados por varios de los que el pasado año no lograban igualarlo, han sido enormes y en la actualidad, le han dado ya más de un disgusto. Entre ellos hemos de citar a Antonio Ferrer Rogelio Campos, Manuel Traves y Angel Baró, sin descuidar a Joaquín Alepuz. Entre Raga y los otros cinco que hemos citado, la lucha se presenta indecisa, y el pronóstico imposible. Como decíamos ayer se puede muy bien dar el caso, de que en estos Campeonatos de Cataluña cada uno de los cuatro títulos tenga un vencedor diferente.

Pero esta es cosa que poco habremos de tardar en saber.

ROCKER

El Campeonato de España

COROMINAS
arrier del C. F. Barcelona

demás equipos madrileños no debían tener mucha clase a tenor de la que demostraron poseer los atléticos. De todas maneras, no dejo de considerar que no se puede juzgar a un equipo por un sólo partido.

—¿Algo más, amigo Puig?

—Que es una verdadera pena que no pueda estar previamente establecido el calendario de las competiciones, para que pueda saberse con antelación los desplazamientos a efectuar. Habrá de esperar que esto quede subsanado en lo sucesivo.

—¿Qué equipo se desplaza?

—El equipo definitivo no está concretado pero puedes anotar que salimos los siguientes: Vernet, Clavel Roca, Gonzalo, Puigdevall, Oliva, Puig, Delgado Sarrate, Boronat, Martínez, Sabaté Codina, Gaspar, Sadurní, Valles y Medina. Nos acompañan el entrenador señor Garreta, nuestro presidente señor Bayés y numerosos simpatizantes socios de nuestro club. Puedes añadir si te parece, que el hecho de dirigir el partido un colegiado catalán nos dará mucha moral, no porque éste tenga que favorecernos con sus fallos sino por estar mayormente habituados a las maneras de arbitrar que se estilan en Cataluña, un tanto distintas de las que usan los castellanos.

Nos despedimos del amigo y acto seguido fuímos en busca de un barcelonista: ahora nos quedaba por saber como pensaban los del Barcelona.

La casualidad nos deparó la oportunidad de poder entrevistarnos con un auténtico valor de la cantera azulgrana; el arrier del equipo, Martín Corominas.

—¿Cómo van las lesiones?

—Dispuesto a disputar mi séptima final del campeonato de España y con ánimos de adjudicarme el sexto título.

—Hombre, esto debe ser todo un record, ¿verdad?

—Yo, al menos así lo creo. He procurado enterarme y no he podido saber de otro jugador que haya llegado a tanto.

—Bien, acepta nuestra felicitación. El poseer tantos títulos es un honor. ¿Qué opinas del partido del próximo domingo?

—Creo que, una vez más, conquistaremos la Copa de S. E. el Generalísimo. No quiero desestimar las posibilidades del Atlético de Madrid, pero, aun no estando muy bien de juego nuestro equipo, considero que es superior al de los madrileños. Estos no han tenido nunca la oportunidad de derrotarnos y nosotros siempre lo hemos logrado. Les tenemos el pulso tomado, como vulgarmente se dice.

—Supongo sabrás, que la prensa de la capital hizo patente su extrañeza por la pobreza del juego de que hizo gala vuestro equipo en la eliminatoria con el Plus Ultra.

—Sí, ya lo sé, pero pregunto yo, ¿qué hicieron ellos? No dirán que dieron sensación de peligro en ningún momento y, resultados cantan, les batimos con toda claridad. Supongo que no quedaron dudas de quien en mejor o peor momento de juego, tenía más clase.

—Aclarado; por nosotros no hace falta más. ¿Los demás componentes del equipo están tan eufóricos como tú?

—Pues claro, la duda ofende. Mira, lo malo será que el campo de juego no se prestará a ello, sino estoy convencido de que jugaríamos el partido de la temporada.

—¿Qué equipo se alineará?

—Esto no puedo decírtelo porque lo ignoro. Sólo sé que salimos los siguientes: Ancil, Rodó, Cardona, Peña, Badosa, Rovira, Blanch, García, Juan, Rabassa, Compañón, Gayobart I, Gayobart II, Fontcuberta, Pascual, Mármol y un servidor. Nos acompañan, el señor Castells, que asume el cargo de preparador del equipo, y los dirigentes, Baltasar y Casas. No podía faltar en la expedición, según la norma tradicional, mi padre, cuidador del «quince» azulgrana desde hace más de veinte años.

Nos despedimos del internacional azulgrana y le expresamos nuestros deseos de que la victoria vuelva de nuevo a inclinarse para sus colores.

RUGGER

BALONCESTO

EL CAMPEONATO DE CATALUÑA DE BALONCESTO

Resultados de la última jornada correspondiente al día 19 de marzo (Festividad de San José).

Olesa — Barcelona, 41—48
Calella — Mongat, 39—26
CC. Badalona — S. Adrián, 38—31
Mollet — San José, 33—32
G. de Tarragona — Juventud 23.68
C. BIM — Ripollet, 43—50

CLASIFICACION

Juventud, 41 puntos.
San José, 37
Barcelona, 36
Mongat, 35
Sanfeliuense, 34
San Adrián 33
Ripollet, 33
Mollet, 32
Olesa, 31
Español, 30
G. de Tarragona, 29
C. C. de Badalona, 29
Calella, 29
C. BIM, 27.

En la edición del pasado lunes y por un error en resultados señalamos la victoria del Sanfeliuense sobre el Olesa por 38—41, siendo en realidad el resultado fué de 38—33 favorable a los olesanos.

TENIS

Campeonato de Cataluña por equipos-zonas provinciales

En la Asociación Catalana de Tenis tendrá lugar el próximo día 28 del actual el sorteo para decidir el orden de encuentros en el campeonato regional por equipos, Zonas provinciales. El martes próximo día 25 del actual, quedará cerrada la inscripción para el mencionado torneo oficial.

C. de F. Barcelona

Actividades de las diversas Secciones Deportivas del Club, para mañana domingo, día 23 de marzo de 1952

FUTBOL

EN SABADELL. Cto. de Cataluña Juvenil. A las 12 hs.: SABADELL - BARCELONA (Juv. A)

CAMPO BORDETA. Cto. de Cataluña Juvenil. A las 9'30 horas: SANFELIUENSE-BARCELONA (Juv. B)

CAMPO BORDETA. Cto. de Cataluña Aficionados. A las 11'30 hs.: ESPLUGAS - BARCELONA (Afic. A)

PELOTA-BASE

CAMPO BORDETA. Torneo Copa Federación. A las 9 hs.: VILADECANS - BARCELONA «B»

BALON A MANO

CAMPO BORDETA. Cto. de Cataluña 1.ª Categoría. A las 16'30 hs.: GRANOLLERS - BARCELONA (primeros eq.)

BALONCESTO

PISTA LAS CORTS. Cto. de Cataluña Juvenil. A las 9 hs.: LICEO FRANCES - BARCELONA (Juv.)

Cto. Cataluña 1.ª Categoría A las 10 hs.: CALELLA-BARCELONA (segundos eq.). A las 11'30 hs.: CALELLA - BARCELONA (primeros eq.)

HOCKEY

CAMPO BORDETA. Cto. de Cataluña 1.ª División. A las 11 horas: DIAGONAL - BARCELONA (primeros eq.)

Cto. de Cataluña 2.ª División A las 16 hs.: TARRASA-BARCELONA «B». (Este partido se jugará hoy, sábado)

HOCKEY SOBRE RUEDAS

PISTA TURO. Cto. de Cataluña 1.ª División. A las 11'30 horas: TURO - BARCELONA (primeros eq.).

RUGBY

EN SAU BAUDILIO. Trofeo Carlos Vendrell. A las 10'15 horas: BARCELONA (I. C. A. M.)-MAQUINISTA (1.er eq.)

EN ZARAGOZA. Final Campeonato de España. A las 12 horas: AT. MADRID - BARCELONA (primeros eq.)

Ultima HORA

Bengoechea venció a Montourcy en maravilloso y emotivo combate

ANOCHE, EN PRICE

Decididamente, Montourcy es un atleta excepcional. Anoche le hizo a Bengoechea un combate grande. Sin perder la línea, con su atlética elegancia, supo ganarse el aplauso del público, aguantar, replicando con duras llaves de castigo, todo cuanto para abatirle supo hacer nuestro campeón.

De igual a igual se mantuvo la lucha, ovacionándose a ambos luchadores al final de cada uno de los tres asaltos y, también, después del desenlace favorable por puesta de espaldas a Bengoechea, mediado el cuarto y último periodo, perdiendo Montourcy cuando habría merecido llegar al final del choque imbatido, por lo bien que se produjo y lo valiente de su actuación.

Nadie diría, al verle, que Montourcy reuna tales energías, tal nervio y resistencia al castigo, como para aguantar, como supo hacerlo, el atenazamiento de piernas a la cintura de que fué objeto varias veces por parte de Bengoechea. La presa de piernas en cruz sobre la nuca, y palanca de brazos seguida de volteo sobre el ring, buscando la puesta de espaldas, Montourcy, bañado en sudor de angustia, soportó la presa minuto tras minuto, jadeante, negándose al abandono, si el árbitro le consultaba en este sentido, y llegaba el toque del gongo librándole de la difícil situación.

Tanto se repitieron las «tijeras» prodigadas por el campeón con rara facilidad y rapidez, que al fin se produjo la puesta de espaldas transcurridos un minuto y pocos segundos del cuarto asalto.

Espectacular, a todo serlo, fué la pelea, y el público salió de Price electrizado y comentando favorablemente tan formidable epílogo de reunión.

Anteriormente, Tarrés consiguió un éxito personal, fulminando a los 8 s. y 27 s. al galo Ducrez, imponente luchador de hercúlea potencia, de un cabezazo que lo puso fuera de combate.

La limpieza del choque espectacular y bien disputado por ambos catchers, le valió a Tarrés un éxito de público.

El armenio Koparanian, que ha vuelto en magnífica forma, venció a Font, pese a sus marrullerías, por puesta de espaldas a los 13 m. 50 s. Campo, en ruda pelea, venció a Karter, a pesar de sus trucos antirreglamentarios, a los 15 m. 42 s.

Lacoma, abusando de violencias e incorrecciones, venció a Benavent por puesta de espaldas, a los 11 m. 35 s., iniciando con una emotiva pelea la brillante reunión. — K. O.

El Atlético de Madrid, campeón de España, de balonmano a siete

Madridd, 22. — (Madrugada) (Conferencia telefónica con nuestro redactor enviado especial JULIO SANTA-CRUZ.

Con un gran lleno se ha celebrado en el frontón Recoletos la fase final del I campeonato de España de Balonmano a Siete jugadores.

El encuentro final para el título de campeón disputado entre el S. Fernando y el Atlético de Madrid, ha finalizado con la victoria del Atlético, que se ha adjudicado el título de Campeón de España y la Copa de S. E. el Generalísimo.

La victoria fué por trece goles a tres, superando a sus rivales netamente en el segundo tiempo, en el que ha marcado nueve tantos por uno solo el San Fernando, ya que al descanso se llegó con el tanteo de cuatro a uno.

Los del Badalona, ante la imposibilidad de alinear a todos sus titulares por tener lesionados, ha cedido el tercer lugar al Real Madrid, enfrentándose a subcampón de Castilla una selección del San Gervasio y Badalona.

El encuentro lo ha resuelto a su favor la selección San Gervasio-Badalona por diez tantos a ocho en un emotivo encuentro en el que la superioridad de los catalanes ha sido manifiesta.

La selección estaba formada por los jugadores siguientes; Sainz, Comas, J. Miracle, Vila, Franquesa, Palau, L. Miracle, E. Guardia y M. Guardia.

Los jugadores catalanes regresarán hoy sábado, por carretera, para estar en Barcelona mañana domingo, como estaba previsto.

Servicio especial de trenes a La Molina y Ribas de Fresser

Hoy sábado día 22, el tren que tiene su salida de Barcelona—Pl. de Cataluña a las 4 de la tarde, prolongará su recorrido desde Ribas de Fresser a La Molina. Su composición desde Ripoll a La Molina será de una unidad eléctrica con capacidad para unos 170 viajeros sentados.

Para el regreso, además del servicio ordinario el domingo se formará un tren especial que saldrá de Ribas de Fresses sobre las 21 horas 15 minutos.

El tren 1902 (dominguero) será reforzado en Ribas de Fresser con cuatro coches y en Ripoll con otros dos.

Jesús Correia ante un dilema

¿JUGADOR DE FUTBOL DE HOCKEY SOBRE PATINES?

Lisboa, 20. — «Norte Deportivo» de Oporto afirma que mañana le será prohibida oficialmente a Jesús correia la práctica del fútbol mientras no se disputa el campeonato mundial de hockey sobre patines en Oporto.

Correia, según esta información deberá iniciar enseguida sus entrenamientos en hockey y no jugará contra Francia en Paris, en fútbol, ni con el Sporting lo que resta de campeonato. Los técticos ponen, sin embargo de relieve, que siendo Jesús Correia un excepcional elemento de hockey sobre patines, el corredor más peligroso y eficaz del grupo nacional es Correia Dos Santos.

Si esta información no se confirma, Sidonio Serpa, seleccionador nacional, tomará otro delantero de Lisboa y de Oporto para ir a Montreux.

Se cree que los elegidos para ir a Montreux, son Emilio y Ciprianno, guardametas; Edgar y Cruzeiro, medios; Correia Dos Santos, Pérdigao, Dias y Lisboa, delanteros y